青島新民報

（郵政特准掛號認為新聞紙類）

每日出兩大張
發行及編輯人　何東林
館址　青島蘭山路三號
報紙價目　每份：四分　每月：壹圓　半年：五圓　全年：拾圓　外埠郵費：每月參角
廣告價目　普通：一段一行（五號十二字）一次　特別：（全右）一次壹圓五角　長期：另有詳章接洽
各部電話　社長室　總務部　編輯部　營業部　工廠　二二二〇　三八三四　四〇〇一　八二〇〇

日軍完全佔領九江
潰滅黨軍防守漢口據點
城內各機關飄揚日章旗

上海二十六日本報專電　上海日陸軍當局、及日艦隊報道部、二十六日正午公表：曩佔領湖口之日陸海軍揚子江進擊部隊、爾後繼續準備作戰、而海軍江上部隊、與濁流相戰、排除無數之機雷原、或制壓江岸之黨軍陣地、因準備完畢、乃於七月二十三日、陸海軍保密接之協力、陸軍部隊、則在鄱陽湖湖畔上陸成功、到處擊破黨軍、粉粹互數段堅壘及數個師之黨軍、一方海軍江上艦隊、突破機雷原、砲擊兩岸黨軍、遂於二十六日午前八時、完全佔領九江、各機關到處日章旗飄揚矣、至此由大別山脈通南昌漢口方縱線之中樞要處九江、已完全歸日軍掌握中。

敢行黨軍陣前上陸
乘絕好夜陰覆滅黨軍部隊
陸海空軍三位一體連繫完成

上海二十六日本報專電　日艦隊報導部、二十六日午前十一時發表、自七月上旬占領湖口以來、日遡航作戰部隊、整備陣容、着着進行九江攻略之準備、迨至七月二十三日拂曉、陸海軍即共同開始進擊、乃以其一部部隊掩護鄱陽湖湖畔之陸軍部隊上陸、其他部隊、亘二十三二十四兩日、對九江下流兩岸黨軍陣地、加以猛擊而制壓、冒濁流與無數之機雷原、嗣後二十四日夕刻、九江已臨指顧之間、二十五日午前、黨軍已發生動搖敗色、〇〇部隊指揮官、遂下令突入九江、士氣軒昂之各部隊、遂開始向九江猛進擊、不顧由黨軍砲兵陣地之猛射、遂潰滅向江岸潰走之黨軍衛鋒第一線、卒於午後一時、突入九江前面、繼有後續部隊、陸續進入、至午後三時、遂以旗艦〇〇為中心、全艦進港、攻略南昌漢口入口之要衝九江、嗣移先頭部隊進出九江上流三哩、遮斷黨軍之退路、海軍陸戰隊、敢行於九江上流黨軍陣前上陸、佔領江岸、擴張戰果、其間日海軍航空隊、連日對黨軍砲兵陣地、痛加轟炸、與江上部隊進擊呼應、於陸上部隊上陸之際、乘絕好夜陰、猛烈轟炸、覆滅黨軍部隊、因日軍部隊進擊、確保緊密之連攜、故到處粉碎黨軍陣地、迄於體無完膚、而舉陸海空軍三位一體、共同作戰之實、如斯至二十六日午前八時半前後、海軍陸戰隊、遂佔領舊英國租界及西部飛行場、陸軍部隊、繼而佔領市街、陸海兩軍之直接連絡、至此已告完成、而完成九江攻略之偉業矣。

九江攻略畫訊

日陸海空軍三位一體連繫、自二十三日起、開始九江攻略作戰。（上圖）係掩護陸軍部隊陣前登陸日江上艦隊舳艫相啣、威容堂堂、制壓江上情景。（下圖）係冒百度之炎熱、遺路泥濘、晝夜兼行、由湖口沿岸向九江夜半進擊之日陸軍精銳部隊。

艦隊活躍

九江廿六日電　蔣介石誇為鐵壁之防衛陣、在日軍進擊之前、遂一溜烟、江西湖北兩省省境之要害九江、亦被日軍之猛攻擊脆而陷落矣、九江最後之日、即二十五日、而日海軍江上部隊之活躍、為事變勃發以來、罕見之壯烈、即二十五日侵晨、海軍開始總攻擊、於曉靄中海軍飛機飛往江岸黨軍陣地上空、敢行猛烈轟炸頑強抵抗之黨軍大部隊、江上艦隊、亦與此呼應、一齊開砲、因此種猛擊、誠如文字所云、黨軍部隊、遂陷於進退兩難、仍企圖反噬、乃以十字砲火與江上艦隊抗戰、彈丸或飛越艦上、或落於艦之前後左右濁流中、變為水煙飛去、然幸而艦艇未中一彈、排除萬難觸觸相銜而進擊。

九江外僑
全部避難

上海二十六日電　九江陷落迫在目前之狀勢已告緊迫、據廿五日有九江外人學校校長阿斯庫託氏致電何歲林美國總領事云、廬山已設立司令部、黨軍當局、於二十五日勸告九江殘留之第三國人撤退、依右情報、日下在漢口之英美兩國大使館當局、擬使九江外僑避難於現在九江上流三浬江上之英美兩國軍艦、而以此為最善處置、現在九江外僑及美國人各五十名、合計不過百人。

城內掃蕩完畢
日陸海兩軍感激握手
黨軍此次傷亡達萬人

九江二十六日專電　二十六日黎明、佔領大東門鑰匙門之日陸軍高橋部隊、即突入九江城內、與遷延之敗殘黨軍、展開市街戰、而被殲滅、縣政府黨軍及其他主要機關、遂全被佔領、至過午前九時、全城內遂清掃完畢。

又電　防衛九江黨軍第五十、第十一兩師、為以主力參加第四十、二十六、百二十六師、及保安隊二個團、總兵力約二萬五千、中蒙損害傷亡、達一萬以上云。

又電　死守九江黨軍約二個師、經戰不過三日間、遂與以潰滅的打擊、向西方潰走、日軍高橋部隊、於午前六時五分、堂堂以高橋部隊長為領導、由九江西門入城、戰塵與汗濡之戎衣、足證實激戰之跡、與午前八時三十分、由東門入城之日海軍部隊、完成連絡、九江城內、日章旗與軍艦旗、到處飄揚、萬歲之聲、振撼天地。

九江二十六日電　二十六日午前八時三十分、日陸海兩軍先頭部隊、於九江城內行感激之握手、即於午前九時二十七分、敢行於九江而掃蕩敗殘黨軍部隊、突入九江新市街之日海軍岩竹部隊、於午前八時三十分、與陸軍高橋部隊、於城內中央廬山路上相會、展開兩軍將兵相泡感激之場面、兩軍部隊長、牢握其手、謙遜雙方之武勳。佐藤高橋部隊之一部、掃蕩市內敗殘黨軍、〇〇部隊主力、遂於午前九時、威風堂堂入九江城內矣、城內到處展開陸海兩軍握手微笑交驩之情景、

九江二十六日同盟電　二十六日午前八時漢口攻略戰最重要據點之九江、卒告陷落、於朝霧之中、日章旗到處飄揚、繼續未曾有之激戰、將兵無不興奮、現黨府最後據點之漢口、僅隔四十哩云

殘餘黨軍
全陷包圍
向南昌潰走

〇〇二十六日電　日軍佐藤、高橋、中島、原各部隊之猛進擊、與清掃湖口九江間水洩不通之機雷原、由江上肉迫九江之海軍部隊、挾擊黨軍、現已全陷於日軍部隊包圍之下、向南昌雪崩潰走中。

上海九江四百海里
完全歸入日手
日海軍部隊繼續猛進

九江二十六日電　二十五日午後零時三十分、通過九江之日海軍江上部隊、嗣於午後二時、進擊九江上流、已進出〇〇、如斯上海九江間四百數十海里之揚子江上、遂完全歸於日海軍之手中矣。

佔領太湖縣城
黨軍向黃梅等處潰退
九江城外退路已遮斷

〇〇二十六日電　向太湖進擊中之日軍長谷川、中野、佐野各部隊、二十五日猛烈總攻擊、遙望大別山、九門山、以破竹之勢、所至各處、擊破黨軍、相繼佔據黨軍之重要根據地、長谷川部隊、二十五日午後六時半、完全壓制觀音寺、立刻繼續猛攻、至二十六日午前十一時四十分、完全佔領太湖縣城、黨軍之一部份向黃梅、其他一部份向西北方潰退中云。

九江二十六日同盟電　日軍佐藤部隊及中島部隊之一部份、截斷九江城外向西南方潰走中約二千名黨軍集團部隊之退路、將其殲滅、繼續追擊敗走中之黨軍云。

日軍距離漢口
現僅有四十哩
將兵興奮將一鼓而下
九江城內到處歡呼聲

〇〇二十六日專電　日軍佐籐、高橋兩部隊、到處擊破黨軍、繼續向九江猛進擊、遂突入奪取、黨軍各陣地徹宵進攻、始於二十六日清晨、一氣殺到大東門、擊破據城壁頑强抵抗之黨軍、日軍有如雪崩突入九江城內、城門高懸日章旗、即着手掃蕩城內之敗殘黨軍。

又電　黨軍誇為難攻不落之堅陣〇〇要塞、卒因日海軍江上部隊及航空部隊之猛擊、乃於廿五日午後五時三十分、全告潰滅、又揚子江遡航部隊、艦艇相銜而進攻、與陸上部隊協力擊破粉碎江岸之黨軍堅陣、乃由〇〇艇領導、於廿六日午前零時三十分、突入九江、嗣於午前一時二十分、進出九江上流三哩、而完全制九江之死命矣、一方突入九江城內之〇〇大尉所率之陸戰隊員〇〇名、於午前五時二十七分、決然於日清汽船碼頭上流一基羅之江岸上陸、冒黨軍猛烈抵抗、至午前五時三十五分、遂佔領附近一帶地區、而首先樹立光輝之武勳矣、嗣對市內黨軍、以肉彈戰而使其潰滅、一部佔領九江飛行場、已萬歲之聲振撼廬山、至午前六時三十二分、據空中偵察、地上部隊、已完全佔領九江矣、各城門及城內主要機關、到處日章旗燦然

黨軍敗兵
與督戰隊交戰
雙方死傷甚多

九江二十六日同盟電　二十五日午後、沿南潯鐵道向南昌潰走之黨軍約四千人、於牡嶺、（九江西南約四十二里）附近、因不服從中央軍督戰隊復歸前線抗拒之命令、遂與督戰隊交戰、雙方死傷達數百名之多、

長沙已陷動搖
避難民傷兵充滿市內
人心極恐怖危機迫切

香港二十六日電　日本軍之擴大戰果所致、近來之湖南省會長沙之恐怖、在劇烈動搖中、自抗戰以來長沙為次、為漢口之軍事作戰根據地、由廣東則經貴州雲南兩省之粵漢鐵路、連結而成、因之此方面之黨軍隊通過必經之要衝、若漢口陷落、則更加一層重要性、因此黨政府、視為重要、時常以廣播電台、以日語反宣傳、黨軍當局、曾對為自事變以來、流入該地之避難民約三十萬、與全市民強制的徵發為抗日團、以盡死力防衛長沙中、自前線回送之傷兵為六萬以上、其中之二萬已死亡、二萬再度出動於前線、殘餘二萬尚今收容於市內各所、而由前線尚在繼續後送傷兵中、市面之動搖、在刻刻增加而已。

日軍繼續前進
佔領南潯路江岸要地

姑塘二十六日同盟電　沿揚子江南岸而繼續進擊入湖口城之日軍佐藤、高橋、中島、羽賀、山田各部隊、俟新銳之田中、園田、木島、市川、宇賀、各部隊到達後、對掃蕩附近一帶敗殘黨軍、遂告完畢、乃以二十三日午前〇時半為期、突如開始行動、冒大雷雨、由湖口東北方與西南方兩地區、分乘〇〇〇〇隻、與海軍江上艦艇協力、蹴荒狂鄱陽湖上之波頭、於雷聲隆隆漆黑縫閣之中、一氣渡湖、日指對岸姑塘、敢行於黨軍陣前上陸、在此以先、黨軍於湖畔各處、築有堅固陣地、并增設各種障礙物、企圖努力不使日軍得近一步、而日軍利用荒天奇襲衝虛、黨軍乃周章狼狽、忽被日軍擊破、至午前半、於廬山東北方鄱陽湖西岸之湖家、馬家、韻家、湖莊之黨軍陣前上陸成功、各部隊即開始向西方進擊、至二十三日夕刻、即達廬山東北方塔頂山之線、繼有市川、園田、木島、宇賀各部隊、於二十四日拂曉、繼前進部隊、於湖岸上陸、向西南方進擊、與二十五日陸軍部隊由東方進擊九江相呼應、海軍陸戰隊、乃於二十五日午後六時半頃、九江前面湖上、及遡航部隊艦艇〇〇隻、掩護射擊之下、九江西方不滿一公里之龍開河左岸琵琶亭址附近、果敢於黨軍陣前決行上陸、制壓九江黨軍背後、至二十六日午前九時半、占領九江部隊之一部、遂沿南潯鐵路江岸西進佔領〇〇矣。

△九江市略圖▽

餘墨

◇吃魚應當不嫌腥、吃蒜應當不嫌辣、因為魚的本性是腥、蒜的本性是辣、怕腥怕辣、只有不吃、◇窮途末路之蔣介石、為防止青年赤化、組織三民主義青年團、蔣自身為團長、陳誠為書記長、其他重要人物、亦為蔣系青年將領担任、借以遏止青年離叛、防範宣傳似乎也極嚴密、然而這些法子決沒有甚麼影響、世界人類應當共同起來防範、可以說是人人應盡的責任、惟獨國民黨不必、因為國共兩黨的實質就是狼之與狽、沒有甚麼大區別、三民主義原就是共產主義・孫文都一口招認、黨徒們又有甚麼忌諱、國民黨的防共極為矛盾、◇中國是秉禮之邦、尚義民族、外人邪說是不易侵入、假設沒有國民黨當嚮導、決引不進共產黨、沒有天書般的三民主義代替共產黨宣傳、民衆也決不會中此毒素、國民黨種下共產毒根又自己起來防共、正是『狐埋之狐搰之、鮮見其成功』、◇防止共禍須民衆的力量、三民主義青年團無能為、國民黨之成分原來就是『魚蝦』、『芥蒜』、無大區別、他們之防共亦猶吃魚嫌腥、吃蒜嫌辣、自己越顯清白、旁人看去越覺齷齪。

青島治安維持會總務部教育科通告　第　號

查本市市立男女中學校亟待恢復、以應需要、所有現住本市失學之男女中學生應自七月一日起至七月三十一日止到本科報名以便統籌辦理　期限緊迫切勿自誤　特此通告

中華民國二十七年七月一日

青島治安維持會通告　第　號

本會擬招標修理前貴州路及朝城路小學校舍定於本月三十日上午十時（新時間）在本會事務股開標凡願承辦此項工程者可自本月十九日起至二十六日止每日上午九時至十二時下午四時至七時到本會事務股領取標函填明價格攜同保證金屆期來會投標特此通告

中華民國二十七年七月十八日　會長　趙琪

山東區統稅局通告　第　號

為通告事案奉統稅公署訓令略開以推銷印花稅票事務定於本年八月一日起實行發售本局為分發行機關概不寄售各種稽征所為經售機關郵政局為代售機關等因奉此除函商會代為銷售並分令各稽征所遵照外茲擬委託本市殷實商號數家代為分銷以期普及有願承銷者希於本月二十八日以前來局印花菸酒稅課面洽代銷手續為荷特此通告

中華民國二十七年　月　日

山東區統稅局公告　第　號

本局現擬招考漢文打字員一名凡年齡在二十五歲以上未滿四十歲曾任打字職務者皆可報名投考報名時書具履歷一紙附粘二寸半身像片一張送交本局秘書室聽候通知定期面試報名期限七月三十一日截止特此公告

同盟通信社華北總局華文部續招通信員啓事

本社為使無人明瞭各地真實情形、前特在華北各重要城市招聘通信員、按日報告當地消息、茲更欲在大同。張家口。厚和。保定。唐山。順德。彰德。德州。烟臺、續招通信員、凡有新聞經驗、曾為各地報社担任通信職務者、均可來稿三次、以作試驗、如認為合格、即行通知、廣續來稿、否則恕不作覆、來函請寄北京東城東堂子胡同十九號同盟社華文部、此啓

青島私立聖功女子中學校招生

一、學額　1.初中部一年級四十名　2.高中部一年級四十名　3.各級編級生若干名
二、報名手續　須繳納證書及最近二寸半身像片二張並繳報名費五角
三、報名日期　自七月二十五日起至八月四日止
四、考試日期　八月六日早八時
五、考試地點　青嶋德縣路二十七號本校電話三三一二號
招生簡章函索即寄本校設有免費及公費生名額詳章見簡章

橫濱正金銀行青島分行

本行創立歷有五十餘載、資本殷實、極蒙社會各界贊許、資本金壹億圓、業已完全收足、另有積存金壹億三千四百四十萬圓、總行設在日本橫濱、分行設在東京丸之內、名古屋、大阪、神戶、門司、長崎、亞利山大、孟買、喀爾喀達、香港、上海、漢口、天津、北京、倫敦、巴黎、漢堡、柏林、新嘉坡、盤谷、悉尼、大連、奉天、新京、哈爾濱等處、其餘通商碼頭均可隨意匯兌、定期活期各種存款、抵押貼現、代辦各種匯票電匯、放款等一切銀行業務、請至館陶路本行面洽可也

電話　二三九〇（二三七〇）號　支配人席　副支配人席　輪出入係　擬付割引係
三六四二　三一六四　三五八二　號　送金係　預金係　出納係　公業用

滿洲水產販賣株式會社　青島出張所

營業種目
草包　大嗎哈魚　鹽大嗎哈魚　新卷大嗎哈魚　美國大府青魚　朝鮮大青海
魚子　鮮小青魚　大嗎哈魚籽　明太子　仁川小海米　干貝　海參　海菜
茄子　洋粉　蛤干　大頭魚　鳥魚干　櫻干　長切海菜
洋葱　蘋果　柑桔　地豆　各種栗粉　冬菇　紅糖　新聞紙　各種
膠皮鮭　草繩　各草簾　北海道產　各種豆類　建築用斯達古灰　根紙
漁船　集魚用及各大小工廠用瓦斯燈　麻刀

日魯漁業株式會社北支特約店
日本鮭鱒販賣聯盟會北支販賣店
日本柑橘組合製果特約店
其他產地組合直輸入
青島冠縣路五十九號

電話　本社　出張所
長五三二六　長四八二〇五　大連市加賀町　奉天山城町　天津　新京　哈爾濱

時論

九江陷落後之戰局發展

據昨日午前八時電訊、九江已爲友軍佔領、是則戰事推演又進展一層、黨軍失去九江據點不僅益暴露其脆弱無力、實已奪其魂魄、控其體膚、壽命將益使促短、此毫無疑義者也。

由於近日九江黨軍之行動、公然破壞第三國權益、並準備焚燒全市、黨軍之不能守九江已完全暴露、固知陷落僅時間問題、然猶不憶如是之速、蓋九江一地、控制長江形勢、實爲武漢之鎖鑰、黨軍既思死守武漢、對九江據點絕不輕棄、乃當然之理、日前一方對軍事以外之建設積極破壞、一方努力水陸軍事建設、冀作最後一拚、仍抱萬一希望、不圖友軍自二十三日開始攻擊、至昨午前八時即將水陸要衝、堅如鐵壁之九江攻陷、從來戰爭攻擊、未有如是之速、友軍作戰之神勇直可撼岳拔山、翻江倒海、千古未有其匹矣。

黨軍屢次聲言長期抗戰及焦土政策、然名城屢失、不俟轉瞬、所謂長期抗戰、已顯露其無能、焦土政策、正見其失策、古來戰爭權變亦有所謂堅壁清野、不暇顧及民衆者、然此策一出必收相當代價、或由此永保、或得長期支持、宋時揚州襄陽等處、孤城寡兵、外援全失、猶能長期死守、至數年之久、今黨軍之焦士抗戰、九江烟火未息、三四月間竟爲友軍佔領、於戰爭毫無影響、此種政策、充其量不過徒殺吾民、又復奚爲哉？

世人盡知徐州爲黨軍之興登堡陣線、而不知九江之重要並不次於徐州、蓋徐州失去猶有武漢等處退守、九江陷落武漢之屏藩已破、非惟武漢不能固守、即中原內地亦無一處堪爲黨軍駐足之所、非迫至川滇邊區不可矣、故九江之軍事工程次於徐州、其重要性並不次徐州、且或過之、今後戰事進展又達一階段、不久將來必有顯著昭示也。

九江據長江要隘、上扼潼關咽喉、下作武漢屏障、橫斷大別山脈、通南昌武漢之要、九江一失不惟漢口衝動、即上海之黨軍已完全被遮斷退路、所謂赤色路線亦將因此衝斷、此時華南友軍出其不意、直搗潼關、攻入陝西內地、亦爲可能、是則徐州之失僅輸重要一着、九江之陷眼見滿盤皆空、關乎黨軍之最後命運詎不重哉！今後戰事進展、繼九江而下者必爲武漢潼關、武漢潼關攻下後、則京漢津浦隴海縱橫鐵道幹線、及長江黃河兩大流域、皆入於新政府版圖、黨府還於川滇邊區已失其重心、再圖死灰復燃必有不能、斯時新政權之發展、全國人民之安居樂業可立而待也、或謂九江雖陷、蔣氏死守武漢之口號猶須高呼、所聘第三國軍事專家等等尚在積極作防禦漢口之設施、恐不若是之易、吾謂武漢設備益繁、其敗退之兆愈顯、黨軍集中愈多、第三國際軍事專家網羅愈衆、愈有不堪收拾、危險、黨軍死守武漢之意志、將隨九江之陷落完全消失矣。

整備長期戰之體制

日滿協力準備生產擴充計畫

企劃院立案完畢即着手進行

東京二十六日同盟電　日政府爲期徹底的潰滅蔣政權、由物的方面而整備長期戰之體制、關於物資動員計劃、曾以應急之措置、而調度軍需品、急於實施物資需給計劃、乃與友邦滿洲國協力、爲整備長期持久之體制計、且爲對應滿洲國之產業五年計劃、關於着手立案之生產擴充四年計劃、以企劃院爲中心、在陸海軍、大藏、商工、對滿事務局等關係當局緊密連絡之下、即應戰時非常事態、進而計劃飛躍的生產擴充計劃案、日前業經企劃院完畢立案、但企劃院之右生產擴充四年計劃案、以昭和十六年爲最終年度、所須經費約百億圓、以日滿華新經濟連繫一丸化、擴充鐵、煤炭、煤油、金屬等重要物資之生產、及圓滑軍需及民需之給調一部、關於其細目、關係各省、有更加折衝之說。

武漢屆末路

各國駐華外交官 考究善後策

對黨府之外交關係 作最後愼重之研究

上海二十六日專電　日軍陸海空軍三位一體之漢口攻略戰、逐次漸進展、九江陷落、不過時間問題、而武漢三鎭之最後命運、亦在刻刻迫進中、黨府乃奔命防守一面、在漢口之英、美、法、德、意、瑞典等國外交官、以認識黨軍防守漢口不可能之事實爲見地、關於對漢口黨府之外交關係最後的善後策、正在考究中。

蘇聯大使 乘機返漢歸任

上海二十六日專電　據漢口來電、一個月以前、奉莫斯科政府電招歸國之阿西斯克蘇聯駐華大使、與本國政府之間、關於對黨府援助、作重要接洽、頃致電漢口該國大使館事務所云、携新訓令、於二十五日由莫斯科乘飛機出發、首途歸任云云、唯該大使於本月末抵漢後、必追黨府外交部遷移之後、恰須即時赴重慶、又賈英國大使、爲出席在長沙所開催之外人居留民大會、乃於二十五日夜、乘汽車赴長沙、預定會議完畢後赴港、八月一日再由香港乘輪返滬。

滿洲國赴歐使節 預定月底出發

政府並擬與西薩兩國締結修交及航海條約

新京二十六日專電　滿洲國派往歐羅巴各國修交經濟使節團一行、預定三十一日由新京出發、滿洲國政府、曾希望與西班牙之佛蘭柯政權及南美薩爾瓦多國、確立國交、將依此機會而確立修交關係、使節團於赴西班牙及薩爾瓦多之際、將行締結修交航海條約之蓋印、因此駐日滿洲國阮大使、將與駐東京西班牙及薩爾瓦多外交機關之間、預備進行交涉。

蒙疆聯合委員會 內部整備強化

廢止四會改爲六部

張家口二十六日電　察南、晉北、蒙古聯盟三自治政府、去年十月二十二日設定蒙疆聯合委員會、於相互緊密聯絡下、着着進行諸般建設、使蒙疆政權之基礎確乎不動、外則揭親日防共之理想、而強調蒙疆政權之獨自性、期作爲東亞聯合重要構成分子而無遺憾、政治經濟均走入躍進一途、嗣後蒙疆政權既示向第二期建設飛躍之勢、惟蒙疆政府爲更對應最近內諸情勢之推移而使各自治政府間之相互依存關係、更形鮮明緊密、以俾統合機關蒙疆聯合委員會、整備強化、即將從來之產業、金融、交通總務、四委員會制廢止、而改爲總務、產業、財政、交通、民生、保安六部制、將從來各政權改爲各政府、一方於締結關于聯合委員會協定之諒解事項、即將三四五項改爲總務部、管掌最高政策、並各政府間須協議之事項、即產業部關於產業、財政部關於財政、交通部關於交通、民生部關於教育衞生、保安部關於警察及司法、各管掌重要事項。

天津英法租界 成匪賊之巢窟

密輸武器任意橫行 關係當局交涉取締

天津二十六日電　天津之英法租界、爲排日份子之巢窟、日本當局已注意之、最近密輸者之橫行尤甚、英法租界當局、對此已有放任之象、即舉其一二例如左：一、武器最近經日本方面當局之手所捕、由津浦綫沿綫、各運河沿綫地方之匪賊、自供大部之武器、從外國天津之英法租界運往、在中日兩當局之警戒綫、巧爲安排、搭乘民船、由運河偸出天津、交與各地匪賊之手、作物品金錢之交易、(二)華北之資源、又爲最大之財源、食鹽均在長蘆鹽管理局統制之下、不顧官鹽之販賣、近來密輸私鹽甚盛、價值低廉、天津地方販賣、當局調查之結查、俱由民船、順海路沿海河、運往英租界、收納於外國商之倉庫、習見時聞、與華商以廉價出售大量交易、一日由兩租界之搬運量、在五十萬斤以上、管理局對於密輸嚴重取締、以上如英法租

八月十三日

滬戰一週年

租界當局嚴重警戒 禁止各報刊載新聞

上海二十六日專電　租界工部局當局、鑑於潛伏滬租界方面之不逞抗日暴力份子、在八月十三日之上海戰一週年之日、有妄動之形勢、曾於二十二日招致華方各報館代表、勸告其勿登載煽動的新聞、茲工部局爲期其徹底起見、日昨乃再度招集滬上各報館代表、警告其於八月十三日前後之數日內、中止登載一切之反日新聞、各代表對之已一律承認、工部局對違反者決定採取斷乎處罰之方針、及現在嚴重警戒中云

檢查行人

又電　下月十三日爲滬戰發生一週紀念日、租界當局防止發生不幸事件起見、現在準備一切、租界警捕及白俄警備隊、自本月初起、在各通衢檢查行人、異常嚴格、現仍繼續中、又前日發出緊急布告、嚴禁居民私藏及攜帶軍器、聞已收效、沒收軍械數起、至於八一三日、當局將出動全部中外警員、及英美駐軍、嚴密戒備、預料屆時當可安然渡過。

滬人口激增 已達五百萬

上海戰前全市華租界區域人口總數約三百萬、自八一三戰後、江浙兩省淪爲戰區、內地人民、紛紛避入滬上、租界區域、以是人口較前大量激增、但其數字、迄無確實統計、工部局及法公董局方面統計股調查、據云戰後避入區內之難民、因係臨時性質、未能作切實之戶口調查、人事登記、故確數難以統計、但觀察情形、依據區內房屋多寡估計、公共租界區內人口約有二百七十萬人、法租界區內人口約二百四十萬人、在南市閘北及滬西越界築路區外之各區域內人口約有二十餘萬人、綜核上海全市人口、共約有五百三十餘萬人、但浦東尙不在內云。

江蘇民衆 反蔣熱化

均欲參加維新政府

上海二十六日電　據最近由江蘇省東部湖沼地帶方面、避難來滬之一有力華人所云

日陸軍機大編隊 戰綫猛烈轟炸

協助日軍完成偉業 陣前活躍空前盛觀

○○同盟電　日本陸軍飛行隊神崎、下村、前島、木村、岡、高月、枝山各部隊、○○○架、及海軍航空隊○○架、二十三日拂曉、大舉出現於鄱陽湖之西岸、協助在黨軍陣前登陸部隊之作戰、逮續大轟炸正面之黨軍、援助日軍部隊、完成上陸之歷史的成功、該日午前十時、再出動急襲汪家洞附近、紛碎黨軍之砲兵陣地、此次爲日陸軍飛行隊○○隊未曾有之大編隊轟炸、爲援助陣前上陸之空炸、實爲空前之盛觀也。

各地天氣

二十六日正午

	△氣溫	△天氣
△北京	二九、〇	晴
△濟南	二七、〇	陰
△太原	二八、五	晴
△青島	二七、〇	陰

幾希雜錄　烈烈

二、黨字貫珠文

去秋黨人盲目抗戰、變親爲仇、變恩爲怨、海內洶洶、閙東亞生靈之浩劫、皖中各地、忽傳誦黨字聯珠文、不知何人所作也。詞云：『黨尚黑、樂人以口給、手創本黨者、尊爲「黨父」、領導本黨者、號曰「黨魁」、著「黨義」、立「黨綱」、以「黨治國」、一國之政自黨出、一國之財爲黨有、一國之利由黨享、是爲「黨專政」、「黨權高於一切」、天下之人、孰敢「反黨」、「黨外無黨」、欺騙「黨內無派」「本黨團結起來」、「一致對外」、胡爲乎而有「黨爭」、「黨內革命」、「黨派紛裂」、黨的份子腐化、惡化、官僚化、把持「黨務」者、是謂「黨閥」、毀壞「黨譽」者、則有「黨痞」、混吃「黨飯」者、還有「黨棍」、包辦選舉者、則名「黨販」、殘民以逞者、更有「黨軍」、貪污不法者、皆爲「黨官」、『黨化教育』、麻醉青年、『黨的宣傳』、欺騙民衆、造成中國恒古未有之『黨禍』、吾聞君子不黨、君子亦黨乎、嗟夫！黨人不知自哀、而傍人哀之』。

三、刺事詩聯

民國十六年國共未分、秩序至亂、有人撰一聯以刺風云「男幹事、女幹事、幹事幹幹事、幹得有趣。大委員、小委員、委員委委員、委實無聊」亦謔實也。

四、陳立夫在贛軼事

十五年黨軍攻下南昌、如革命青年？彈冠相慶、如中熱狂、於是通貨停滯、百貨昂貴、黨人又日以肅反爲事、士紳增級、閉戶潛蹤、喘喘自保、成爲無組織無政府之恐怖社會、有人作一詩、潛題省府後牆云：「三子彈冠亦自豪(小人得志)鬚眉釵黛不分曹(男女同事)滿城翰墨汪郎妙、(滿街標語)竟夕紅絲月老勞(結婚離婚)室內偶言妨法網(黨反)日中列市論錢刀(通貨)將軍老去居閒散、此日人人怨二毛(年老人無用)」

黨府官場之怪像、莫過於各級黨部之大小黨閥、互相勾結、互相排蕩、演出種種奇聞佳話、眞不知人間有羞恥、貪污腐惡、猶爲餘事。廿一年黨內巨頭陳立夫到贛視察、省黨部各委員極盡阿媚之能事、驕奢逸樂、爭奇鬥異、以結陳氏歡、就中王委員之夫人、爲美國留學生、打高爾夫、奏天魔舞、歌靡靡之音、爲陳侑觴、劉委員之夫人原在中央黨部服務、舊雨重逢、清談娓娓、每剪燭達旦、此中語云、不足與外人道也、李委員之夫人、貌雖姣好、爲一半新式女子、動容周旋、相形見拙、而陳轉有「君非姬氏、居不安、食不飽」之慨。一夕王至李私第、門半開矣、躡履登樓、房中小語、聆之甚悉、踰足下、趨出、及門、與一人迎面相撞、王眼鏡碎地、王近視、暗中不辨爲誰、罵曰、「混蛋、趕吃李太太熱點心乎」聞抗聲答曰、「嘻、汝家有好點心、留待慢慢吃」則李也、捨王逕入、王尾而呼曰、『老李大門關牢否』、李夫人在上嗽聲應曰、『汝昏夜入人家、非奸做盜拿』暗中一人邁步下樓、把王臂笑曰、『王委員可謂和平奮鬥矣、相與出門而去。明日陳大書和平四字贈王、與李氏共視驟然。王爲有名大炮、後與所親言之如此。

安徽省府 陣容一新

省府人員規定

上海二十六日電、安徽省政府省長任命倪道烺、氏後、維新政府更決定如左之人事、安徽省政府陣容着着整備矣。

秘書長　龔維疆
財政廳長　唐少侯
業務處長　金田
參事　朱榮漢

魯財廳長唐仰杜 赴京結果圓滿

政府協款將繼續撥發 唐氏定後日離京返濟

濟南訊　魯省自事變以來、農村破產、經濟蕭條、自省署成立後、經馬省長及各廳長之努力推進、政治已入軌道、秩序漸見恢復、惟因各縣農民失所、災患頻仍、故一切稅收、均受影響、當局爲體恤民艱、曾通令將各縣上忙豁免、本省稅收無望、省庫因告空虛、惟一切政費之支給均恃中央協款、以資挹注、前因此項協款、至六月底、已告截止、而本省政治、正在推進之時、省庫困窘、協款截止、當此青黃不接之時、豈容稍有停頓、以礙進行、故財政廳長唐仰杜、日昨由濟赴京、向當局報告山東財政困難情形、並請求繼續撥發協款補助、以利政務、茲悉唐廳長抵京後、晤見姚專員（景庭）商談一切、又赴行政委員會、謁見王委員長、報告魯省情形請示辦法、又向當局分別接洽、結果頗爲圓滿、中央協款、有援例繼續撥款之希望、唐廳長以此行任務業已達到、

山本氏傷愈

狙擊王克敏案　將赴溫泉靜養

北京二十六日電　曾於五月二十八日、發生狙擊行政委員長王克敏氏事件、當時以身代而負傷之王氏之親友山本英次氏、其後即入同仁病院、受寺田博氏之治療、現已告痊、將於本月末退院、有近將由北京出發赴別府溫泉靜養之說。

南京督辦公署 暴徒投彈

日憲兵出動 獲犯人一名

南京二十六日電　二十五日午前十一時半、南京市督辦公署後門、突出現暴漢四名、以手槍威脅巡警、遂侵入內部、於天井投以手溜彈炸彈數個逃走、日憲兵隊得急報後、即馳赴現場、警備現場一帶、結果瞬時即逮捕犯人一名、對其背後關係及其他、正在訊問中。

改建魯省公署

擬將前教廳舊址改造

濟南訊　山東省公署、以現在署址狹小、各廳處在內辦公、不敷分配、擬將城內前教育廳舊址、及至誠小學、第一實驗、省立劇院、連同前民政廳之一部、改建山東省公署、以利辦公、建設廳長莊維屏、日昨已派技正秦錦、率同測量人員、前往勘測設計、繪具詳圖、並核實估計修建各費、共需六萬一千七百八十餘元、報請核示、建廳據此後、刻已將詳圖及預算、並勘測設計情形、編入議案、提請省政會議議決後施行云。

以俟在京將各項事務辦理完竣、定於二十六七日即可偕同行政委員會駐濟審計專員姚景庭聯袂返濟云。

通州事變

週年紀念日 將開追悼會

唐山二十六日電　本月二十九日爲通縣事變週年、中日各方面、爲追悼該地殉難之英靈、決定舉行盛大追悼會、唐市商會、除委託通縣商會代表並代備花圈轉奠外、並於昨日發出祭電、原文如左：通縣縣公署轉通州事變週年追悼會鑒、歲月不居、事變瞬屆、帝國僑民、慘遭浩劫、含冤蒙難、精神不死、追思往事、愴痛猶深、茲值舉慰靈祭之期、特由通縣商會代備花圈祭獻、敬乞察收轉薦、用慰幽魂、至爲感荷、唐山市商會叩。

田中駐九江領事

已由南京出發

臨行發表感慨談話

南京廿六日專電　九江駐在領事田中正一氏、前在南京待機中現借松浦警部外警察官二名、乃於今晨急遽由南京出發、爲設立領事館、在向九江出發前、有如左之談話、去年八月四日、與平井領事以下欲悲憤之淚、下國旗撤退、瞬將一載、誠感慨無量、江西省唯一之貿易港殷盛至極之九江、已成蔣介石長期抗戰之犧牲、市街焚燬、又加以一部浸水而澤國化、自日本領事館始、日本人之權益、均變爲灰燼、在九江外國人、亦有相當權益、當注意以期無摩擦、而準備進行、而第三國人、由此亦甚信賴日軍之保護、我等亦與日軍協力、以期萬全保護第三國人云云。

維新政府

整備地方機構

謀充實縣政

愼選人材任命縣長 並由日方派補佐官

北京二十六日電　臨時政府、着着急於整備中央政府之機構、亘行政、財政、治安等各方面、加以充實、邁進確立明朗政治、而隨各地方治安之恢復、爲充實各縣縣政、以期地方機構之完備、從來縣長係任命該地有力人材、將來亦依此方針、其補助機關、則由日方派遣有力之補佐官赴各縣、關此補佐官大體由宣撫官中任命、將由八月二十日二個月間於北京教育後、有即派遣現地之說。

新民會指導部

設青年訓練所

八月初成立開始訓練

北京二十六日專電　新民會中央指導部、與治安工作相呼應、愈益積極的計劃進出地方、其第一着手者、擬設立約三十處之新民青年訓練所、近已發表指導計劃、新訓練所於各縣或數縣設立一處、訓練地方優良青年、以養成新民青年團幹部爲方針、由現指導部長、同主事指導委員、担任敎官指導、而採用日本青年訓練指導有經驗者爲教官、除天津外、將設立二十九處新訓練所、八月初旬起成立、收容人員、自五十名乃至三十名、新訓練生以二個月間養成卒業後、從事於青年團之結成及指導。

、該方面之情報如左、由蔣政權所任命之江蘇省政府主席韓德勤、目下在淮陰、被徐州及江北戰火所追之黨軍殘敗兵、亦集於該處、策動擾亂日軍後方、一方因黨府資金杜絕、不顧戰火與云。

烟市當局 嚴禁謠言

違者決嚴罰

煙台訊　本市治安、於友軍陸戰隊及治安隊警察局等部、竭力維護下、異常鞏固、乃竟有無知之徒、妄造謠言、因之時常惹起誤會、自相驚擾、於地方秩序、關係極大、警察局局長兼警備指揮官耿酒熙氏、有鑒於此、昨特發出佈告、嚴厲查禁、倘有前項情事發生、不問罪之誰屬、立予捕獲、嚴加懲辦

明治牛奶糖
明治咖啡板糖
全球第一之球品也
各大食品店洋貨店均有代售
Meiji's MILK CHOCOLATE
MEIJI SEIKA KAISHA LTD.
青島膠州路六號地門牌一五〇一五二號
明治製菓青島販賣所　電話五四二四號

鮮美精粉　味超羣倫　特等醬油精　罐裝
味之美　味精油
一兩三　二兩五　十兩　三十兩
味之美工廠　曹縣路二十三號　電話六六六〇番

總經理
珞玲雪花膏　珞玲粉　珞玲精　珞玲豔容霜　金紫玉雪花膏　金鶴香油　獅子牙粉
獅子牙膏　苦林牙粉　茉莉霜牙刷　白蘭香粉　白蘭香皂　白蘭三彩香皂　白玉霜香皂
巴拉公香皂　寶牌香皂　鈴矢香皂　王星牌洗衣皂　梨子牌洋針　殺虫藥水　足球牌蚊香
化粧品雜貨批發　金森洋行　青島膠州路瑞蚨祥對門　電話二六五六番

‖殺滅淋菌‖
▣至誠淋濁丸：功效最大
▣服後三小時：即見效驗
人患五淋白濁、如不速治、身命幾無保障、伏患影響健康、尤爲可懼！「至誠淋濁丸」專治此病、能根除淋菌、服後三小時見效、藥性王道、不礙生育、輕者二三盒、重者六七盒準好！每盒現售五角、能服四天、從八月一日起即加價、欲購請速。
青島至誠藥社發行　並無第二家
地址：青島山東路南首湖南路角電話（五一七五）（六六四零）
支店：青島東鎭威海路八十九號（電話六一八二號）

●家有小兒……不可不備●
張道郵嬰童散
●●贈送　摺扇　購藥滿五角即贈送一把
張道郵嬰童散專治小兒痰熱積聚，胸膈脹滿，不思乳食，氣急痰壅，目瞪口噤，驚風，疳疾，乳積，蟲癖脖細，肚大青筋腹痛，大便酸臭，晝不思食，夜不安眠，傷食嘔吐，嘈雜腹脹，水瀉痢疾，瘧疾，大便不通……等症！如小兒無病，每月酌服數次，百病不生……健康活潑。
▣每包二角▣
◆歡迎外埠經理◆

巴勒斯坦之民族鬥爭 事態愈趨嚴重

連日各處屢發生流血慘劇 全市混亂已入恐怖狀態中

阿拉伯人民全面展開反英的抗爭

耶路撒冷二十六日電　巴勒斯坦之騷擾、今尚繼續、十九日發生死者七十餘名、傷者二百四十餘名之事、二十日武裝暴徒、除投擲炸彈外、工場罷工怠業等、達五十餘件、恐不易終熄、頗堪憂慮也。

炸彈事件 死傷甚衆

海發巴勒斯坦二十五日同盟電　環繞阿剌伯人、與猶太人間民族鬥爭問題的巴勒斯坦之騷擾、最近愈顯惡化、連日各處流血慘劇、迭出不絕、二十五日午後、又在萊巴諾之國境海發之剌伯人地區內、投炸彈於野菜市場、死者三十五名、負傷者五、六十名、阿剌伯人極爲奮慨、大舉殺至猶太人之地區、意圖報復、因此急變而受驚之英國官憲、截斷市內之交通、極力收拾事態、入夜更無鎮靜之模樣、遂至連瓦全市頒佈消燈令、兩派之抗爭已達發火點、全市呈異常之不安。

大量檢舉 阿拉伯人

又電　以炸彈事件爲啓端之騷擾海發、全市陷入大混亂、呈恐慌狀態、目下市內之秩序由軍隊手維持、隨所放火小衝突不絕、何時發生大事不能預期、陸戰隊亦出勤、嚴重監視猶太人地區之周圍、一方面恐懼事態擴大之政廳當局、先發令大量檢舉阿剌伯人已逮捕一千五百名以上之革命份子、因此激發阿剌伯人之反感、動搖色愈覺濃厚、以阿米愛爾、佛賽依尼爲總帥、馬夫吉黨之阿剌伯人結社、既設大本營於敍利亞之大馬司寇由國外陸續發出擾亂暴動之指令、以全力傾注全力攻擊猶太人、一方面向强行武力彈壓的鐵血政策之英國官憲挑戰、全面的展開反英抗爭、今後之進展更難料也。

英對捷克問題 有出任調停意

拉西曼希爲捷克之顧問 德國正考慮其微妙關係

倫敦二十六日電　英國政府、有打開捷克問題的局面之決意、擬向捷克政府與滋德田黨間斡旋少數民族問題之圓滿解決、關於右述事情、哈瓦斯通信社之倫敦支局報告如左。『前英國商相拉西曼氏、被委任爲英國代表、全權調停滋德田問題之交涉、張伯倫首相、二十六日在下院關於捷克問題、恐有重要聲明、闡明政府之意向、此際或着手調停云云。』

對於英國着手調停、雖未必不同意、但拉西曼氏、希望爲捷克政府之顧問、而活動、一方面德國政府固以好感歡迎英國着手調停、然考慮其微妙之關係、而取愼重之態度云。

日新銳捕鯨船 凱旋回國

獲鯨一千二百餘條均已售出

橫濱二十五日同盟電　日本大洋捕鯨會社、最新銳之捕鯨船第二日進丸（一萬七千○五十噸）、去年十月十四日、自神戶出發、在南極之魚場、連亙一百十一日間、與英德挪威各國之捕鯨船三十艘活躍、追捕大鯨、捕獲者達一千二百九十六條、成績甚佳、二十五日入橫濱港、鯨油一萬六千八百噸、已在鹿特丹售出、而目前尚有廢物之鯨肉五十噸、臟物一百八十五噸、鯨皮若干、及鯨油五十五千瓦帶返本國云。

前英外相 艾登

任駐美大使說 九月前可決定

倫敦二十六日電　前英國外相艾登、傳有任命爲駐美大使之說、然張伯倫首相、對於哈里福克斯外相、任命艾登爲駐美大使之提議、鑑於現今之政局、此時若派遣艾登氏爲遠駐外國之使臣、頗爲躊躇、然艾登氏須定九月訪問加拿大、故氏是否被任爲駐美大使、九月前可以決定云。

隱棲小巴黎之 克萊名脫 近又失蹤

巴黎二十五日電　自巴黎追放隱棲於小巴黎之托洛斯基派之克萊名脫氏、又由巴黎失蹤、氏對於第四國際之行政、及學術上沾有相當之重要地位、此次或被格柏烏所害云。

英航空事業使節 赴加拿大

派飛行學校長

倫敦二十五日電　英國中央飛行學校校長G·m·勞勃氏、此次被派遣爲加拿大政府間航空關係事業之交際使節、二十三日由英國出發、氏曾長時間服務於屬於英國遠東艦隊之航空母艦『鷹』號、繼任地中海艦隊航空之要職、後轉任爲飛機學校之校長云。

美大總統羅斯福 傳將三次連任

輿論研究所徵求答案 確信羅將提出候補

紐約二十六日專電　輿論研究所徵求羅斯福大總統是否提出第三次候補的答案之結果、業已發表、據云、答案上百分之三十六、確信羅斯福大總統、第三次提出候補、去年六月研究所提出該問題之際、得『善』字之回答者、達百分之二十八、一年間表示民心對羅斯福氏信仰之增加、足見羅斯福之人心、實無所謂不景氣之謠言、至於連任三次之大總統、美國無此前例、故一九四○年之改選期、政界之活動、必甚熱鬧也。

佛蘭哥軍飛行隊 轟炸干的亞港

港內英船脫爾溫號被炸毀

瓦陵薩二十六日電　屬於佛蘭哥軍之飛機隊、二十五日二次空襲瓦陵薩南方四十英里之干的亞港、因加以猛烈之轟炸、碇泊於港內之英船脫爾溫號、亦被轟炸、損害之程度不詳。

菲紅十字會 輸藥防疫

華僑救濟委會 亦輸大量藥料

馬尼刺二十五日電　菲列濱紅十字會八月一日向香港輸送足一百萬人使用之預防虎列拉液、更準備足六百人使用之預備液、另一方面留菲華僑方面之救濟委員會、欲輸送夠一千萬人使用之藥料、日前正在募集資金中云。

通商航海協定 昨公佈

日意 由昨日起實施

東京二十六日電　去年十二月三十日、調印於羅馬之日意通商航海條約、追加協定、本日以官報公佈、同時該協定自二十五日起實施之旨、外務省以告示發表云。

錫蘭乾船塢 已告竣工

該島總督通告落成典禮

倫敦十九日電　英領錫蘭市政廳、昔曾斥資十萬美金、建築新式之乾船塢、於哥倫坡港、最近已告竣工、該島總督卡爾台各脫、通告其落成典禮云。

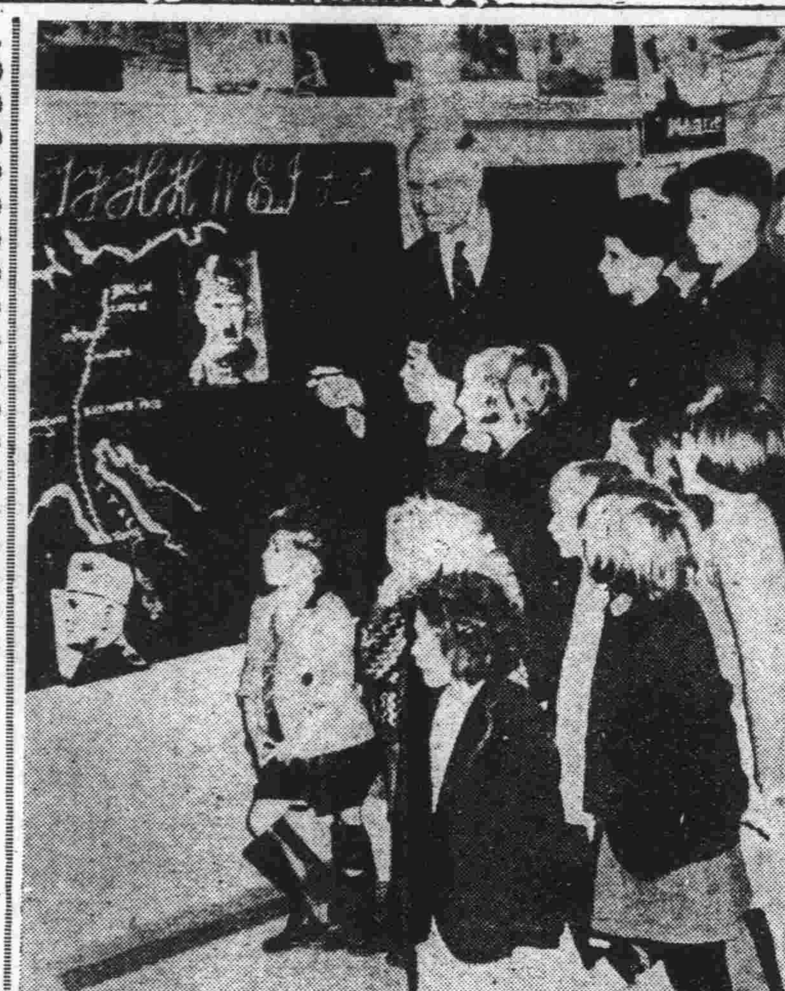

海外畫訊

奧小學生聆聽 講解防共樞軸

共產黨是一時感情衝動的病態學說、他的理論策略和手段都是最違背歷史的進化、盲目的反動、是世界的人類的公敵、故世界各國、莫不提之惡之、恐其毒禍之蔓延、聯合防共陣線而思撲滅之、東亞之日本及西歐之德意志、意大利、結成防共聯盟、藉以合力撲滅此赤魔、德奧既經合併、則奧國自當與德協力防共、最近亦深切瞭解大陸之情況、此寫眞乃奧國芬依洛之小學校聆聽柏林羅馬間防共樞軸講解時之孩童群云。

捷克問題與歐洲政局（續）

張君夏

此外、就德國方面而言、大戰的結果、曾遭受極慘酷的壓迫、幾及十年。國社黨秉政以後、認爲『每一民族或一國家的領土、其被壓迫與被割裂部分之解放、決不能由被壓迫者抗議、即可實現、而須以祖國所殘餘的實力實現之』。所謂『恢復祖國、即爲準備鬥爭之武器』一語、正是德國在一九三四年以前所採取的內外政策、此後、德國的政策、便表示出向另一方面發展的傾向。關於此種傾向的解釋、我們最好引用希特勒自己的話來說明。

『我國社主義者業已決意摒棄我國戰前外交政策之傾向。吾人現時應採取六百年前之外交政策、即遏止日爾曼人紛紛向歐洲南部與西部移殖、而使吾人之視線向東』。東進政策的主要對象、自然是俄國及其接壤之國家。希特勒曾說：『今日俄國之統治者：吾人勿忘彼等爲身染血污之卑鄙罪犯、爲人類中之敗類、只因乘亂舉兵、遂得霸占大國！吾人又勿忘此輩統治所屬之民族、兼有獸性之殘酷與說謊之長技、並自謂即將壓迫全世界、吾人尤勿忘無國籍而完全統治俄國之猶太人、並不視德國爲友、而視德國爲一應遭同樣命運之國家』。希氏於此明白指出：『俄國所受之威脅、今已降臨德國。德國乃布爾什維克主義的第二大目標。』又云：『余不忘昔日鼓吹泛斯拉夫主義的俄國常對德國加以橫蠻之威脅、余不忘俄國常作動員演習、其唯一目的即在滋擾德國、余不忘俄國戰前之輿論、對於吾民族與帝國常作忿恨之攻擊、余尤不能忘俄國之大報紙、往往贊助法國而不贊助吾國』。事實上、不僅戰前如此、而現在尤甚。一九三四年以來法俄兩國的表裏結納、法國將其多年來防共政策、一旦拋棄、轉而交歡俄國、其結果使俄國在歐洲的勢力俄然高漲。制止布爾什維克主義的俄國及與俄國相結合的法國並各小國的勢力澎脹、『此不僅爲德國之權利、且爲其責任。』

自一九三四年法俄訂立互助協定後、與俄接壤的各小國、經由法國的居中操縱、不久先後與俄改善關係、歐洲大局至此一變。一九三五年五月十六日俄捷互助協定成立、依據該協定、俄國擔任武力幫助捷克、而捷克政府則無論在交通方面或軍事設備方面、皆與俄國以最密切的聯結與便利。俄國的此種進展、德國決不能容忍。『如果布爾什維克黨人企圖利用羅馬尼亞與捷克斯拉夫作爲俄軍的走廊的話、那末、吾人將使用波蘭與匈牙利作爲吾人的防地。所以捷克斯拉夫本身的問題、是緊密地牽連着歐洲的各主要國家的。

蘇滋廷問題發生以後、柏林巴黎倫敦外界頗現緊張、是毫不足怪的。雖然捷總統貝奈士宣稱以最大決意維護捷克之獨立、並調集警備隊戒備國境、但此次地方議會的選舉、先在全捷克二千一百餘市鎮中、舉行選舉之二百五十處、據已判明之二十四都市選舉的結果、蘇滋廷德意志黨的發展、甚爲顯著。德國已聲明德政府已亟力避免對捷克取軍事行動。事件的最後決定、要關係到全歐各國。意大利的立場、久已明甚、對於德國在捷行動、予以默認。蘇滋廷事件發生、羅馬毫無表示、可爲明證。英國則甚爲愼重、一則與法各採單獨步驟、再則勸告捷克政府採取穩健態度、其憂慮至深。莫斯科似與法政府採取一致行動、可是因爲英政府尚穩健態度、法俄兩國不至輕冒戰爭的危險。捷克問題、只要捷克人自己覺悟、急速加入反共陣線、是不難解決的。（完）

震驚全球著名 世界林濁專藥

德利兒

曾獎醫 德國醫學博士顯微鏡下實驗 德利兒 線力眞相

總行上海五大藥販

特怕之淋病

惟有淋病患者所排除之尿內夾代之膿汁在顯微鏡下檢驗之有無數之淋菌存在此菌貫是一種繁殖之微菌患淋諸君有想不到之驚險此菌一日盛之一日如其久而不治有不能種子之望故人云不孝有三無後爲大此所謂也再重之卽有生命之難保如要救一之上之難請服用此藥能去諸君一切愁事特爲告之

德利兒之特功效

一、服用德利兒第一天時尚未見有其他變化

二、第二天早起小便時卽代有藍色尚有很濃菌汁此乃德利兒之功效達到小便後卽比第一天之

三、第三天感覺爽快就比第二天好之粘汁微菌亦少可見効

四、第四天照第三天再驗之又比第三天更少少

五、服用第五天再驗之可保小便清之淋菌膿汁

特點：一服切斷之根可見德利兒比其他之藥大不相同之

專治：五淋白濁。婦人赤白帶下。男女新久淋、淋副睪丸炎等。淋毒性尿道炎。陰門炎、淋毒性膀胱加答兒

青島經理處

中西大藥房　華壹大藥房　川岸氏大藥房　金星大藥房　濟南總經理　濟寧總經理　開封總經理

新民大藥房　漢成大藥房　神洲大藥房　南洋大藥房　東亞大藥房　濟業大藥房　五州大藥房

美華大藥房　萬康大藥房　漢美大藥房　杉記東洋大藥房　堂大藥房

各大商埠均有出售

大仁堂 立愈久淋 白濁丸

（證明保好一準有效）此丸治淋神藥無論新久白濁下淋精欄馬口尿道刺疼小便數風熱使白淋血寒濕下注淋濁愛漏膿淋濁症常年不斷凡淋病用千方百藥治不好洗淋淋再用不見效此丸只用一盒病卽愈百發百中每盒二元大盒四元

大仁堂 花柳 清血 解毒丸

專治五淋白濁撒尿刺疼小便腫痛下疳魚口橫痃梅毒入骨筋骨疼痛遍身紅疹梅毒瘰癧傳染婦女一切毒症新舊老毒復發多年梅毒未除根者能清血解毒消腫鎮痛根搜淨骨髓毒根功效奇特保證有效一付除根定價單料每付六毛加料一元

大仁堂 婦女 破血丹

此藥專治婦女經閉不通數月不見腹中積病左右聚成癆壯大成形血蠱鬼胎死胎腹內條塊一切氣雜疾癧病凡婦女血水不孕之症千方百藥治不好此丸下一用一付其病立下重者三付見效百病化爲血水元氣不傷每付一元

調經止帶丸

不調百病因之而生面黃肌瘦飲食無味有時燒冷腰腿酸疼頭暈肚痛赤白帶下之症一盒保好常服延年每盒二元服法另有詳單

青島分銷處

太和春金鄉路　新民藥房天津路　萬春堂藥店高密路　成記藥行雲南路　福海藥房黃島路中間　泰和堂台東鎮威海路

北京大仁堂大藥房 開設濟南緯六路北小口

金木盛大堂藥房

一般特約批發

大阪　武田長兵衛商店　新藥品
大阪　鹽野義商店　新藥品
大阪　田邊五兵衛商店　新藥品
大阪　藤澤友吉商店　醫療器
大阪　村中永商店　衛生材料
大阪　今井製藥株式會社　衛生材料
東京　大和屋商會　新藥品
東京　第一製藥株式會社　新藥品
東京　三共株式會社　醫療器械
東京　松本器械店　醫療器械
東京　後藤風雲堂　硝子器具
東京　給木惣八商店　化學器械

青島廣西路三十二號　電話五四四七號

眞正鷓鴣菜

▲能治小兒百病……能使小兒肥壯
▲銷行中國廿餘省……名播世界五大洲

「鷓鴣菜」專治嬰童一切疾病、疳積、虫積、吐乳、不思飲食、日夜驚嚇、睡不寧、夜出冷汗、麻痘後、四時感冒、傷風、咳嗽、發熱、蟹橫、肚痛、頭痛、面黃肌瘦、腹脹、咬人、咬指、鬱怒

◆每盒五角……至誠藥社一家經售

眼

無論何種眼疾、不用針刀、藥準好、凡眼點、眼膜、火眼、日羞明、眼痛迎風流淚、視物不見、眼腫、藥社有靈藥、到病除、至誠、明青、歡迎索閱、有說

耳

凡患耳癰、耳痛、耳膿、耳流各色濃水臭膿、爛耳、久而不乾……如用「止流耳濃散」、病愈甚速、神效無比、◆每瓶二只、至誠藥社一家出售、角五分

鼻

凡風熱鼻淵、長流濁涕、通不聞香臭、鼻塞、鼻流、膿血鼻流臭涕、鼻生瘡肉、鼻痔、閉塞、腫痛、生腐、至誠藥社『通竅療鼻散』可治用。

脚腫

『脚腫』最輕之有如踏棉花、移時乃晚重、路上如延過膝、時或再不起、滿氣促有、更難治或此症速、至胸行按、誠藥社每料六角。

戒烟

廖履中戒烟藥　精極神效、五元十、三元十五分、一元輕種、瓶斷淨。

氣喘

唐氏氣喘散　專治氣喘及連續性咳嗽、每盒一元二角

鼠瘡瘰癧丸

專治男女一切鼠瘡瘰癧、未破立卽消化、已破爛流濃流水、外面抹上、數貼一概不用、竟愚此丸、長肉收平、永無復發、惟此藥質與衆不同、保吃時務使白水溶解泡開、方可服下

◆每料五角、單料三角◆

喝了還想喝……

茶王 鮮荔枝茶

氣味香濃、芬芳馥郁、玉液瓊漿、生津止渴！

每包一角五分

百藥不效之各種 頑癬 一元

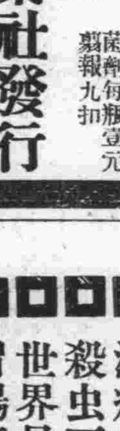

殺菌力特殊、久皮膚性不傷、變性皮膚、富有滲透力、新生健康、立止奇癢、限斷瘙性、每瓶一元、藥劑殺菌、報九扣

青島至誠藥社發行

地址：青島山東路南首　電話（五一七五 六六一四）
支店：東鎮威海路八十九號　電話六一八二○

介紹國醫岳樂山

燕京岳樂山先生於國醫之學術造詣特深舉凡內婦兒各科莫不擅長近以就養來青問津者時有所聞先生蓋仁心仁術以醫濟世活人事業廉價普濟青島諸公存心仁厚先生慨允繼續診病例低
時間　上午九時至十二時出診二元　下午二時至六時門診一元
青島湖南路五十一號
介紹人　陸夢熊　周家彥　船津文雄　尹俊一　李德順　謝祖元　范楚生　韓鵬九　吳步元　楊玉庭　方聯壁　汪楚生　韓蕴霆　陳荀禪　黃孝綽　陳雋如　蕭文田　陳光我　倪勉之　鄒季餘

法商安全保險公司啟事

本公司爲法國官商合辦最巨大之保險公司凡所發出保險單俱有法定之準備金以爲被保人之切實保障資本總額四千萬法郎公積金八千五百萬法郎開始於西歷一千八百十九年營業迄今已歷一百十九年在歐西各國可稱最老最可靠之保險公司辦理各種保險計有水險火險汽車險運輸等險在華經營有年信譽卓著辦事敏捷久爲各界稱便茲爲推展營業起見在青島設立分公司聘請楊建五君爲經理如蒙惠顧請逕與楊君接洽可也

公司地址高密路六十二號內　電話四七三二一號

明朗新政權前 日華人提携大貢獻

注射用六○六新坦霸爾散
淋病最新靈藥　打淋
殺虫王　蠅取藥水　伏魔起藥
世界最有效力大學眼藥
胃腸病　愛腑　若素
萬能良藥　面速力達膏　仁丹
藥品種類貯藏豐富

青島堂邑路郵政總局橫街前
藥品批發商 賣藥 小笠原大藥房　電話 二二○四 二二○五番

懶僧出占大六壬課

五月二十新訂時間
星期一二三下午五時半至九時
星期四五六上午七時至九時下午一時至七時
星期日上午八時至下午七時

最近占驗：山東路吳君於昨五月十六號下午以一八字囑看及將本命本年斷出中多墜斂脫餌之句吳君始稱命係女命並請詳看本年遂又斷出本年壽限堪虞內有「居室有如荒草塞」之句吳君拍案稱奇聲明此命係其夫人八字現已於最近逝世云云噫嘻數理見機良可畏也

潤例：問事，每課一元　占命，本命五元行運每年二元
硯設陵縣路五十五號樓上

招生廣告

一、招生額數　五十名
一、入學資格　須在高級小學畢業或有同等之成績者爲限年齡須在十二歲以上
一、報名期限　八月一日起至八月二十八日止
一、考試日期　八月二十九日上午八時
一、考試科目　算術　國語　作文　體格檢查
一、口試及成績發表　八月三十日上午八時
一、考試及格者　如須閱本校入學指南者可來本校
午四時取閱或來函索取但須附之郵資一分

中華民國二十七年七月

青島學院 商業學校謹啓
青島單縣路二六號（電話三二○五番）

輸入販賣　調劑販賣

藥品及醫療用品發售

醫療用。工業用。化學用。家庭用。諸藥品一式。有名賣藥。繃帶材料。染料。謨護製品。理化學用。醫療用。衛生用。諸器械類。感冒散。鎮咳散。頭痛散。整腸散。胃腸散。船暈藥。安眠散。淋疾丸。除毒丸。痔疾散。如有惠顧者，不拘遠近可用電話通知。無不竭誠歡迎

青島保定路五號（山東路角）電話五六四七 二○五九

藥種商 山東大藥房
賣藥製造 協和製藥公司
店主 藥劑師 富永廣次

新聲

漫墨

疏忽

·東井來稿·

「疏忽」是一般人的通病、也可以說是不細心。就日常習見的事說、讀書的人、每天手不釋卷、搖頭擺尾的吟哦不已、假使有人問他讀的書上每行是幾個字、我想十之七八是不能即刻回答的。再說作木工的人、所用的斧鋸鑿刀尺等等器具、往往盛在一個木筐裏面、假使問他筐內的器具共計多少件、大半他也不能即刻回答。此無他、「疏忽」之病也。至於那些無理的發問、「天上多少星！地下多少燈？」那便是吹毛求疵了。

我是個讀書的人、現在還就讀書來說吧。從前沒有學校在村塾上學的時候、差不多學的課程、也似乎有一定的進度、先念三字經百家姓、再念四書五經、也是一步一步高深的意思。可是念的時候、都是打開書本、就念正文、沒有念篇目的。譬如讀論語、無論誰一開首都是先念「子曰、學而時習之、不亦說乎」、沒有念篇目「學而第一」四個字的。因爲對這篇目膜不關心、就長此「疏忽」下去了。

不料天下的事、祗有說不到、沒有作不到、偏偏在遜清光緒年間、開了一場「博學鴻詞」科、考起篇目來了、題目還就是問的論語首篇是何篇目。當時應考的老先生們、都面面相覷、束手無策。其中倒有幾位是平素讀書細心的、便毫不費力的答上了。次日皇榜揭出、就得了這「博學鴻詞」的頭銜。看來功名二字來得多易、這就是不犯、「疏忽」病的好處了。

稿約

◇本版絕對公開、歡迎投稿。◇來稿不拘體裁、但不需要無病呻吟或令人肉麻的文字。◇一稿兩投及抄襲家請勿光臨。◇來稿除小說外、最長不得超過一千字。◇稿費月終結算、每千字一元起碼。◇來稿須蓋章、否則以抑酬論、並須書明姓名住址：登載與否、概不退還。

天津衞的「鬼市」

△季淮▽

天津市上、有估物之交易場所、通俗叫作「鬼市」、一部份人又叫作「破爛市」。因爲他們在黑夜裡交易、好似鬼一般的模樣、所以人們就取象徵的意思、管它叫作「鬼市」。

的確、它是含有鬼字深刻的意思、鬼影憧憧的往來、和鬼鬼祟祟的交易、信口的雌黃、頑皮的扯謊、滿天說價、就地的還錢、他們交易時的心坎裡、全都是彼此相欺、沒有一時一刻、不在搗鬼。

「鬼市」在天津衞是估物的彙集淵藪、其交易貨物成色、雖屬於破、爛、估、老、的陳舊東西、卻是無一不備、應有的盡有、那些奇珍異品、珍寶文玩、價値連城的寶貝、希世罕見的古董、和那些「牛溲馬勃、敗鼓之皮」、垃圾府裡揀出來的髒瓦片、恭桶裏邊倒出來的髒紙、也都能搬到這裡來、也都能由這裡賣出去、他們每日成交的數字、亦堪以驚人、所以「鬼市」的價値、也眞難以估量。青市台東也有一個小小估物市場、但範圍是窄狹的、不及天津的廣泛、貨物是稀罕的、不及天津鬼市的齊全、地點是在熱鬧區域、而天津鬼市卻在偏僻所在、交易是在長天整日、而天津鬼市卻在未明一時、我暫且把天津「鬼市」的大概情形、約略的寫在下面、以備未到過天津衞「鬼市」的人士、作一個小小的影相。

格言雜錄

◁白長▷

◆雖有金城湯池、無粟不能守也。

◆鷸蚌相持、漁翁得利。

◆甘言疾也、苦言藥也。

◆君子之言如茶、小人之言如蜜。

◆開誠佈公、小人可化爲君子、察察爲明、君子不免流入小人。

◆任一君子、則引進介紹者皆君子、任一小人、則小人接踵而至矣。

◆胸中正、則眸子瞭焉、胸中不正、則眸子眊焉。

◆虎兕出於柙、珪玉毀於櫝中、是誰之過歟？

集先哲刀法論

遇耳

勢、連則犯俗、盡則敗矣。衍『衝刀法』衝刀者、字畫平厚、精工俱備、其文不見雄至、是漸積有功、而神奇未此耳、則以中鋒提而衝之、上刻白文之妙訣也、衝則揄。無旋刀、如古細白文之類『濯刀法』濯刀者、欲行不行、如生濯之狀、書家謂意在筆、先此則猶之、刀行意之後也、夫知有神行於筆之先者、則刀自不得輕滑而潦草矣、摹古之作、此法最爲得神。『遲刀法』凡寫字宜速、而用刀則宜遲、遲非慢之謂也、徘徊審顧、自不得率意以至輕滑、而停勻則入於俗、難臻大雅矣。『平刀法』平刀者、刻成朱文、而覺呆板、則以平刀平起其脚、而復刀以救之、白文亦有間或用之者、但不多

袁三俊曰、篆刻之道、須講執刀之法、用大指、食指、中指、撮定其刀幹、再將無名指、小指、抵在刀後、中正其鋒、運以腕力、勢若風帆陣馬、所向無前、神致當自生也。周公謹曰、作書要以周身之力送之、治印亦然、有起刀、伏刀、複刀、覆刀、反刀、飛刀、挫刀、刺刀、補刀、住刀之異、一刀去、又一刀、去刀之複、刀放平若謂帖地、謂之習刀、一刀去、一刀來、既往既來、謂之反刀、疾送若飛鳥、謂之飛刀、不疾不徐、欲抛還置、將放更留、謂之挫刀、刀鋒向兩邊、相摩蠱如負芒、謂之剩刀、既印之後、或中肥邊瘦、或上長下短、或左垂右縮。（未完）

由海水浴說起

·生度·

夏日的海濱、唯一當心健體之事、就是海水浴。

海水浴、俗呼之爲「洗海澡」、言其有本領的人、自然可以游泳至海水的深處、那些不識水性的人、也不妨穿上浴衣、在海灘之上、浸半身在海水裏、以沐浴身體、浴後再用淺水一沖、這樣不但身心清涼、皮膚有益、而且在海浴時、那一種「滄浪之水清兮、可以濯吾纓：滄浪之水濁兮、可以濯吾足」的優遊樂趣、實非言語所能以形容。

每年從各地來了許多有錢的人、專爲到海濱來作海水浴、毛織的棉線的、各式的浴衣浴帽、以及救生圈式的膠皮袋、在這時也特別要作一筆好生意、但是澡塘的營業、在此時卻未免要受些影響了。

由海水浴（也可以是一種冷水浴、因爲海水是很冷的。）我又想起熱水浴來、中國人向來很少有冷水浴的習慣、差不多全用熱水。但我如今所說的是一種天然熱水浴、像北京的湯山、陝西的華清池、那些帶着硫磺氣息的熱水、其受人歡迎、實不在海水浴以下。尤其是陝西的華清池、在春秋時、爲「秦女神湯」、後來到了唐代、因爲那位以曾隕華豔著名的楊貴妃、曾在那裏洗過澡、白居易大詩人又作過一首長恨歌、寫出什麼：「春寒賜浴華清池、溫泉水滑洗凝脂、侍兒扶起嬌無力、始是新承恩澤時」這樣香豔句子、於是把那一股溫泉抬高了聲價、直到二千年之後。湯山溫泉、和華清熱水、我全都嘗試過的、但總覺得沒有海水浴那樣天空海濶、偉大自然。

海水浴是近於一種原始的、自然的生活、溫泉則似貴族化。可是無論海水或溫泉、倘能得此二者之一、濯一濯凡體、也就不枉此生了。須知在中國、一生僅洗過幾次澡的人、還有很多呢、「大地」的電影、描寫農夫王龍、一年也不洗澡一次、到他結婚的那一天、只用了半盆水洗身、他的父親還罵他費水呢。閒者不要笑、須知內地亢旱、水至寶貴、尤其遇到了旱災、眞是滴水千金、渴死者比餓死者還要多、那裡還能用水洗澡？所以人類有時連洗澡的能力全都沒有、我們徜徉於海濱、臥在細軟的平沙上、被浪花輕輕地沖洗着、眞應當爲自己的肉身慶幸呀！

冷香閣札記【三】

·引鳴·

所謂「槍場」者場內究竟是怎佈置與設施這是需要加以說明的、俾使旅行津沽人士、知其就裏、而不致前去上當、則筆者不狂此一番詞費了！

「槍場」座落在義租界、和回力球場相距不遠、至於那是一條什麼路、恕我忘記。可是你到了天津、要向膠皮團員說：「拉我到義國地槍場！」自要你出了相當的代價、保險可以拖你到達、這個「財迷」聚集之地、三津人士、可以說是婦孺咸知呀！

槍場 是一所樓房、建築的十分壯麗、進了大門、是一個不大不小的院落、院中的一半地方、搭着很高的一架涼棚、涼棚底下、擺着許多籐几籐椅、財迷先生們到了裡面、可以隨便坐坐、泡上一杯龍井茶、吸上一枝紙烟、可以慢慢的來心思、將怎樣幹才可以獲勝、在那一半院子沒有搭着涼棚的去處、也佈擺着排椅、人們也可以隨便坐坐。進了大樓的門口、遠遠的可以望見對面一個如戲園子裡的本台。

在那台上面、有幾個中國人和外國人、靠着牆有一個木質的大『轉盤』、格綺盤的上面畫着格子、格子內依次寫着羅馬字一、二、三、四、五、六、七、八、九、十、十一、十二、〇、還有一個「七」、共計起來是「十四門」、對着這轉盤、有一個三角架擎着一桿槍、槍的子彈、是一枚鋼針、在台子的上額、有一排畫着羅馬字碼的十四門燈、台下的右方、是一排木板房、這一排木板、便是賣票的地方、譬如你想買一號、便到一號的小洞前面去買、想買十一號、便到十一號的小洞前面去買、裡邊賣票的、全是中國人、由外國人來監視、有『付款處』、還有『兌換處』、這兩個處所的用處是這樣、當你贏了錢的時候、拿着你所買的票、到付款處、按你所得的數目發給厚紙作成的牌子、這牌子分一角五角一元五元十元五十元、一百元幾種、然後再拿着這紙牌子、到『兌換處』去、按照票面額付給現款、這種手續、可以說是十分的完備。

賭法 是這樣、大家把所買的號碼、差不多買完了以後、聽得一短聲的鈴響、那便是『預備』、少待幾分鐘、便連續着有三長聲的鈴響、等到最後的一短聲鈴兒響時、聽得『拍』的一聲槍響、便決定了大家輸贏的命運、在長聲鈴兒初響時、那木質的『轉盤』、由一個人在後面搖的飛轉、看那槍裏的鋼針、射在什麼號碼上、便是什麼號碼得勝了。

△　△　△

西瓜

五代胡嶠方從回訖傳入中國。山東德州新疆哈密最馳名遐邇。「旱秧」味甜「水蔓」則遠遜。

金 庚徂暑、雪館引風招涼、紫髯靡奢、明軒榴醲暢飲。近來西瓜上市、又屆瓊漿激灩、堆盤餉客之季節矣！唐書云：「都人伏天於風亭水榭、沈李浮瓜、流杯曲沼、通夕而罷。一高士雅集於幽景之處、逸興陶然、滿鬢潤身也！」

考 西瓜五代之胡嶠、方從回訖傳入中國。五代史四夷附錄云：「胡嶠居契丹七年、上自京東去四千里、到眞珠砦、始食菜、東年東行、始食西瓜、土人云、契丹破回訖、得此種。」楊升菴胡嶠陷虜記云：「回訖得瓜、結實大如斗、味甘名曰西瓜」。故知西瓜溯源甚早、非自劉宋始也！四月民令云：「大暑後六月可藏瓜伏日。」西瓜性寒、惟夏令食之無害、翠皮黃瓤、香沁齒頰、立秋後再狂啖、則隄防患痢疾也！中國西瓜產地、以山東之德州、新疆之哈密、最馳名遐邇、但北京所售者、率多來自近畿各縣、德州西瓜店肆當能見、哈密路途遙遠輸不便、眞品得之匪易也！西瓜「旱秧」味道甜美、『水蔓』則遠遜。又有『旱瓜落棗』之諺、今年北京雨量過勤、西瓜遂受影響、據內行人談、恐無『賽冰糖』味道矣！種西瓜土壤、以砂質爲宜、尤應於『九裡』栽苗、施肥通用人糞、倘放狗鴿等糞、汁液異常甘洌、無奈難尋、不易搜取、最劣爲豬糞、汁液酸素若醋也！西瓜以頭籐爲佳、惜不佚熟透、則摘落『賣先』、二籐當差強、三籐每況愈下矣！

歷 朝西瓜軼事甚多、個中頗有雋永者、梁書云：『鄭灼勵學苦志、暑晝偃臥以瓜鎭心、即便起讀書。』齊書云：『竟陵王子良傳、子良傾意賓客、天下才學皆遊集焉、善立勝事、夏月客到、爲設瓜飲及甘果』。清異錄云：『吳越稱霅上瓜、錢氏遂暑取一瓜、各言子之數、言定剖觀、負者張筵、謂之瓜戰』。擢康前錄云：『宣和中蔡居安、提舉祕書省、夏月會館職於道山食瓜、居安令坐上徵瓜事、各疏所憶、每一條食片、坐客不放盡言、居安所徵傲爲優欲畢。校書郎董彥遠連徵數事、皆所未聞、悉有據依成歎服之』。此均西瓜之趣聞。又唐肅宗殺建寧王倓、廣平王俶遂懷畏懼、李鄴侯泌乃誦黃台瓜詞、詞曰：『種瓜黃台下、瓜熟子離離、一摘使瓜好、再摘使瓜稀、三摘猶爲可、四摘抱蔓歸』。向肅宗進諫、免殺功臣、以喩摘西瓜也！又日蓮負毋行於西瓜園、毋因頂脚拐拆一棵西瓜、日蓮不忍毀棄、嚙破手粘、用血粘住創痕、遂留有紅瓤者、該掌故尤爲驗災入口、婦孺皆津津樂道也。

●吳棣華●

譚印

李烏公

「復刀法」復刀者、謂一刀不到、而再後之也、刀入石有三、而單入爲最妙、單入易於爭奇、雙入難免俗、然單入是最上、刀法復之、以救其失也、先悟其病在何處、正取一刀救之、不宜長而宜短、不宜連而宜斷、不宜太盡而宜留餘地、長則失

言情小說 春夢秋雲

第四回　月碎歌殘傷心談往事　燈紅酒綠忍淚試新聲

（一三四）

·青蘋撰·

這兩句話把劉祉義說得面紅過耳、非常難堪。晚秋恐怕鬧僵了不合適、忙笑道：「人們對於任何事情的觀察點、都是各有其主見的、並且每個人的見解、也都有他的理由。所以我們不能對一個人的論調表示過分的反對。劉先生所說的、並不是絲毫沒有理由的、若是從另一方面看去、也很有相當的價値哩！」劉祉義還以爲這是恭維他、當時又得意忘形的笑起來道：「是的是的、蕭小姐的話更對了！」丁恨生道：「我們不要爲這不關痛癢的問題的費唇舌了！說正經的、我很想知道剛才唱曲的那個女子的來歷。假使可能的話、我也很願意幫他一點忙。」劉祉義道：「這很容易！你有工夫到天橋如意軒落子館去訪他一下就行了。」丁恨生道：「我們女人似乎不好意思去訪他、我想請劉先生費心替我們打聽一下、可以嗎？」劉祉義一聽、人家居然肯把這種重責託付給他、眞比仲了獎券頭獎還要高興百倍、立刻慨然笑道：「可以可以、太可以了！別人託我我不肯管、丁小姐要我辦一點事情、我是求之不得的願意幫忙呢！今天他們在這裏唱、如意軒就不唱了。明天過午我一定去一趟、和他詳細說一說、結果如何、我親自到學校去訪你。」丁恨生道：「劉先生這樣熱心幫忙、眞感謝極了。」劉祉義連聲笑道：「不客氣不客氣、這點小事太不足挂齒了。」

現代小說 青天外史

·無所爭齋主·

（六十九）

四：心如狡兔蕩婦設奸謀

沈太太得到這麼兩顆搖錢樹、自然是歡喜之至、所以對他二人非常疼愛。

這天、在下午六點多鐘、春玲與燕玲被兩個闊少約出去看戲、沈太太吃完飯便命小玉去安歇。小玉因爲白天給沈太太做衣服、感覺十分疲倦。所以沈太太叫他去睡覺、他正求之不得、便趕忙回到自己那小屋子裏面去了。

他躺在床上、却不敢睡、恐怕沈太太有事叫他。待了不大的工夫、忽聽有一陣笑聲從外面送了進來。他不由一怔、他側耳聽去、但那笑聲很模糊、聽不出是誰的聲音。他不由好生詫異、禁不住悄悄走到前院去查看。

來到走廊下、才聽出那笑聲是從沈太太屋發出來的。但這更使他覺得奇怪了。——因爲沈太太與那吳二姘度的事情他是一絲兒也不知道。

受了好奇心的驅使、他不自主的、走至窗下、從一個小隙處盼了一目向裡邊望去。這一望、他的一顆心幾乎跳了出去。

原來那沈太太和那吳二正幹那沒廉恥的勾當。雖然、小玉沒見過那種形狀、可是男女的風情、他卻早已明白了。當時混身的血管都暴漲起來、不是兩手扶着窗台、眞會跌倒呢！

一枝在手　萬慮皆空

哈德門的妙香妙味使人心曠神怡好似置身高山流水間那種清幽的境界

天相堂 海狗補腎丸
青島山東路 廣東藥品商店經理

祗售一種　每瓶一元

老婢調經丸

治經期前後小腹痛
治經期前後腰骨痛
治經來或多或少或遲或早
治經色黃或淡或瘀或赤
治遠年閉經近日閉經
治一月經來數次多少
治行經肚痛大便閉結
治血山崩血流不止
治白帶赤帶白淫
治產後瘀血未清
治一二月胎動行經或肚痛
治三四月胎動行經或肚痛
治五六月胎動行經或肚痛
治子宮虛冷多年未孕

花柳 清血搜毒丸

花柳之病傳染迅速瞬即蔓延初則下部潰爛繼且全身腫濃腥穢難聞非特己身受禍更且累及妻兒絕嗣缺體可勝浩嘆本堂特製「清血搜毒丸」收效極速功能清血解毒殺菌凡小便腫破淋濁刺痛魚口便毒楊梅毒疥遍身筋骨疼痛之老毒未清接染新毒請服此丸初起一合即愈久患連服必效患斯症者勿忽視　每合四服定價一元

立止淋特靈

專治小便刺痛尿道損爛內痔結毒龜頭紅腫或攻伐太過變成血淋砂淋等症或酒淫內發膀胱淫毒變成滑精白濁舉凡一切淋症均能即服即愈有清毒去淫之功止痛利水之效確乃經驗良方治淋靈藥也　每合六服定價一圓

濟南普利街　青島山東路　廣東藥品商店總代理

自行車　及零件　肥皂　瓷瓦　洋灰

批發零售

三輪商會

青島奉天路百四十三號　電話二〇四二番

富農捷徑

自神農氏教民稼穡遂有農業之立場故云民爲邦本農爲國基但欲期農業發展必求土地膏腴方能出產豐富欲期出產豐富尤須使用財神牌肥田粉自能收穫滿意獲利培蓰望農界同胞請試用之自知言之不謬

肥料巨擘　財神牌肥田粉
殺虫衞生　財神牌潮腦丸
經濟神効＝名符其實

山東省總經理　南昌洋行
青島寧波路一號　電話二二二四　三〇一一號

膠濟津浦北寧京綏　京漢各線貨物運輸
並代辦進出口扱開手續
大小貨物。運輸迅速。若蒙賜顧請至
青島北京路　國民橋附近
通運公司青島支店　電話四三一三、三九三七番

本店　濟南大馬路電話　一二三、三四七、三五七番
支店　天津日界壽街電話　二〇一五五、三三五一二、三三五一三、三三〇七五番
營業所　北京打磨廠電話　南分局三三九、南分局八二三番
出張所　張家口宜化大道
出張所　石家莊煤市街

文學週刊

第九期

目錄

批評與創作 谷崎精二作 吳悠譯
達爾加之夜 小蕩譯
給她的信 照堂
坪內逍遙介紹 丐尊
夏雨 張弓

批評與創作

谷崎精二作 吳悠譯

正宗白鳥氏、在前幾天的「一日一題」(註)裡面、曾經說過下面這樣的一段話：「近來也許是因爲雜誌的論文方面、萎縮不振、而小說倒是顯得有味。如果屬於所謂硬派的論文、是萎縮不振、那末、青年作家就應該乘這空虛、努力使文字活躍起來。」

在語調上、照例的是夾雜着三分譏諷的、如果照着字面接受了、白鳥氏或者就要蜚笑、也未可知。在這裡、無妨認眞的玩味一下。在文壇上、爲了正當的批評和估價新作品的意義、也有批評界比較創作界、落後一步的事、也有批評和創作、竟至相左的時候。最近的文壇、批評和創作、簡直是各走各的路子、連抵觸也不抵觸。能夠具有足以推動文壇、而誠實與慧智的批評家、是一個也見不到。創作絕不應該『乘』批評界不振之『虛』、而去創作。

現今文壇當務之急、乃是產生誠實而慧智的批評家。

在這多難的時代、具有着勇猛的精神。而經得起困難的新的批評家、快快的出現吧！

（註）一日一題、是日本讀賣新聞夕刊上的一欄、每日一題、執筆者都是當代的名流學者。

達爾加之夜

智利A'zegri作 小蕩譯

在晚間九點鐘的時候、達爾加城（是智利的省城）、飄浮起一種荒涼的景像、那塵土瀰滿的街道上非常黑暗、看不見一個行人、人民都藏在什麼地方了呢？在這靜悄的城里、連一隻狗叫的聲音也聽不見了。在方場上、只有那憂鬱的樹、待客的馬車和睡入夢鄉的馬車夫、這眞是一座完全睡了的城市。在午夜的時候、一列火車到了車站、站里混着各種聲音、車、車馬的聲音、以後是車站飯店的門不停地磨擦響着、關了關上、但不久便陷於死一般的寂靜中、街上一排不規則的房屋、在黑暗里非常顯得可笑的神氣、在遠方城的背景、就是安第斯山脈。（Andes）達爾加城附近有一坐火山、當這全城睡入夢鄉的時候、它在夜晚放着火亮、顯出非常神祕的夜景、我對於這智利大城的印像就如此、因爲我很久以前的印像現在想起來很可愛。

和我住在一起的鄰居中、有一位寡婦。帶着他唯一的女兒、那寡婦是一位混種的印第安人、鄉下打扮、他曾和一個德國富商結婚過七年多、他是一位漂亮但有神精衰弱症的美男子、婚後他們只有這一個女兒、在這寡婦的丈夫死了不久、我的父親曾向他追求過、他常帶了我在各種機會中拜訪他、這樣爲的是不被別人注意、因爲他們爲談話的方便、於是便把我和他的女兒放在一起玩、這自然使我們對各人的神祕幻想消失了、他是我有生以來第一個使我發生愛情的、一個青年人的初戀是包含所有美麗的神祕的、理想的宇宙的東西。

以後、我每天看他是在花間、在鐵格子的窗邊、我們互相握了手、談到好幾個鐘頭、達爾加的村景在夏天尤其迷人、他常常起床走到窗邊、穿着睡衣、在那個時候、他常常散開着他的頭髮、我隔了窗戶常常看見他在黑暗的屋里出現。小心地、悄悄地、走到窗前、微笑着、打開玻璃窗從鐵欄杆里伸出手來、這夜是溫和的、通常在大月亮的時候爲多、點燈夫要滅了街上的油燈、那荒涼的街道、就有着非常神祕的景像。

我的朋友穿着白長睡衣、散着頭髮、非常小心地出現了、誰也會知道他怕驚起那個寡婦、他暗示給我好像莎翁名劇『哈孟萊特』中的女主人哦菲莉亞的印像、對於這一切我們希望有一張畫來描下。背景是如何純潔和羅曼蒂克呢！

無疑地、這寡婦以我父親的性情品行來斷定我的一切、在我們的第一次會見以後、（我和他的女兒）、他就每晚加小心地把門下了雙重的鎖、把他女兒秘密地藏起來、一直到第二天早晨爲止。

在這個時候、我已經完了我的中學學業、正預備入大學、在考試幾個星期以前、我的父親要到南美的東方去遊歷一次、租今幾間屋子、也爲的是我的父親有流浪及決斷的性格、我是習於聽他的命令、而連想也不想的。當我的父親走後、我和幾個親屬住在一處、我常常在八點半睡覺、但在全家入睡以後、我要極小心地起來、經過院子走到大街、一直爬進他家的牆、我在他的窗邊過夜一直到早晨四點、親吻着我的愛人的手、我每次都用着同樣相方法回家、在早晨八點和全家一同出席早餐、這樣逃夜的行爲差不多有個月的工夫、誰也不知道、相反地、他們以爲我很看重學業、同時、那寡婦永沒有忘了親手雙重地鎖了他女兒的臥室、爲了欺騙他的母親、哦菲莉亞和我計畫了一個可笑的計畫、就是在考試過了以後。

我是預料要到「公斯盛一」省會和我的父親一同住着、在行走以前午後四點的時候、雇了一輛滿載箱子的馬車、這輛馬車停在那寡婦的門前、我進去和他倆告別、他們送出我、和他倆擁抱辭行以後、我又進了車子、在轉角的地方我隔了塵土向他們倆的空中搖動手巾和揮着帽子。

走到車站附近、我叫馬車停在飯店門口、在飯店里我給我的父親去了一個電報、內容說是我沒有趕上火車、要在次晨第一次車再走、於是我把自己關在屋子里、打開箱子、拿出我最好的衣服穿上、那時已經是午後五點鐘了、我還有七個鐘頭來等着、飯店的客廳如常地擠滿了人、我以爲那個寡婦相信我已經走出幾哩以外了、同時我也不會再鎖女兒的門、我怕別人認出我來、我不敢走進大街、或是飯店里舞廳等地、我非常焦急地在屋里彳亍着、我想看書、但是書上字母變了、變成一個曰的人物、有着散開的長髮、我在焦急的等着

本文譯自ShorT STories by living authors 作者A'zegRi 1981年生於智利、父爲英人、母爲希臘人、曾爲南美各大名報駐歐通訊記者。

給她的信

照堂

「生離甚於死別」、這句話於今應驗了吧？往年一遇到假期、寒假或是暑假、你就借口父母的年事已高、便作「歸甯」之舉、同時委婉曲折的向我申訴：「與父母會見的機會一天少似一天、咱們廝守的時間還長着哩！並且孩子的身體孱弱、需要充分的陽光和新鮮的空氣、鄉間最合於這個條件、所以我們上姥姥家去、並不是完全爲我的孩子！」我心裏雖是同情你、但抑又捨不得你們離開我、總想法子、或者鬧幾次氣、賭氣不理你、一直到你委屈的抽噎的說：『夫妻生則同衾、死則同穴、承歡父母膝前的日子究竟有多少呢？』我的心才軟了。

「今年你也去吧！」我那能去呢？一到假期、我就得忙着尋找職業、你也做過教員、你知道教員的聘書多半是半年一換的、而這鬼域的世界、連做教員也需要走門子、找靠山呵！寒暑假簡直是我們的生死關頭、我那能輕易離開、度那逍遙自在的生活呢？我雖是去不了、我卻答應讓你去了。

情緒的焦煎

這一次的『歸甯』、不是出於我的心願、又不是出於你的心願、也不是因爲什麼你的父母的催促、是因爲什麼呢？你知道、我知道、別人很難以知道吧！簡單一句話：飢來驅人、因爲沒有米下鍋、不得不暫時把你們趕走、找個吃飯的地方。說起來眞正慚愧、今年我們竟然窮得到這步田地呵！最初你還向我說、你寒假中在姥姥家過的年、伏天天氣太熱、孩子病後、健康尚未恢復、鄉村中沒處去訂牛奶、而且大孩子的耳炎還須診治、爲孩子的健康打算、今年暑假擬『歸甯』、等到我把我們目前的經濟狀況、以及假期中領不到薪水的實情解釋給你聽、你才無精打彩的說：『那我們還是到鄉間過夏去吧！特別看護孩子就是了。』

『歸甯』的計劃決定了、我心裏愈感覺羞忿和痛苦、禮物我是沒有給你買、孩子的病我也不帶他去看、書是無心去讀、家庭的瑣事、我也一概不管了。不是麼？爲了你要求多買一罐代乳粉、我們起了爭執、你說孩子到鄉間沒有牛奶吃、的奶媽奶又不夠、不得不多買一罐。我只是在經濟上打算。兩個孩子病了半年、多用了四五百元、而我們的收入比不上往年的三分之一呵！結果是質押東西、向朋友借債、一直到現在、眞到了所謂山窮水盡的境地了。最後的數十元是怎樣來的呀！那是犧牲了四五年的利息、把大孩子的定期存款（將來孩子的教育費）提前支取了的、這樣的遭遇、實是令人傷心、然而有什麼法子呢？

你流着眼淚去收拾行李、你把鐲子當了錢去給孩子買代乳粉、買餅乾、買孩子夏天用的東西。我一切都不過問、好像很冷酷似的、實際上我那有心照顧這些事情？我一看你作『歸甯』的準備、我就十分難過、因爲這不是你我心情願意的事情、完全是因爲目前無法生活下去呀！我每天早晨一起來就抱着孩子在院子裏散步、你知道小的孩子是多麼喜歡我、只要我一抱着他、你他也不要、奶媽他也不要、我可以哄着他玩一個上午、他是其喜歡爸爸的。大的孩子尤歡喜我、他在醫院裏養病期間、不是終日哭着喊着要爸爸嗎？只要我一到醫院他就十分乖覺了、一點也不鬧。

離別的苦味

那天早晨、離開車還有一點多鐘、兩個孩子都還未醒、睡的那般香甜、有點不忍心把他們叫醒、但是爲節省起見、你們是買的團體來回半價票、過了日期車票就要作廢、怎能就擱一天呢？兩個孩子終於被叫醒了、大的孩子聽說爸爸不去、只哭着要跟爸爸、不上姥姥家、小的孩子一睜眼就要爸爸抱、雖然不會說話、但是他緊抱着爸爸的頸子、好像不願分離似的。

洋車到了站、因爲乘客這樣擁擠、哄着兩個孩子隨着你和奶媽先進了月台、我和燕生給你們起行李票、誰知起行李票的人太多、一直到開車僅有五分鐘的時間、我們才把行李票起好、一直向月台上跑、有如百碼賽跑一般快、燕生上了車、車已經蠕蠕的向前移動了、我一直跑到第一節車的身旁、也沒有看見你們、你爲什麼不在車窗跟前向外探視呵！我站在月台上、注意向車內探視、車身漸漸移動的快了、過去了好幾節車、連燕生也不見了、我心裏是多着急呵！忽然發現了你和小的孩子大概是最後一節車窗中吧！你在沉默中、悵望着窗外、小的孩子在你的懷中坐着、臉也對着車窗、好像尋找他失去的什麼東西似的！大的孩子和奶媽呢！我始終未看見、我跟隨車身追、大聲嚷着：『我在這裏！』『我在這裏！』可是一轉瞬間車就過去了、小的孩子好像聽見我的呼聲、張開兩手向着我笑了一笑！此時我好像受荊棘刑、我的心被車輪輾的粉碎！

歸後的淒涼

媛！我個人由月台走出來的時候、我的脚步是那樣沉重、腿上好像綁上了兩塊錫瓦、心也是鉛鑄的一般、沉、沉、沉、一直沉到那無底深淵。

平時我不老嫌孩子吵鬧不能用功讀書麼？這回可清靜啦！連做飯的媽子也散了、回家以後、庭院寂寂、走到書房、書房中空無所有、到臥室、臥室中空無所有、『尋尋、覓覓、冷冷、清清、悽悽、慘慘、戚戚！』這十四個字好像專爲我寫照似的！前院的陳太太問我你爲什麼走的那麼急、我雖然用話把他支吾過去了、但是我看他的眼光、好像似說：『堂堂的男子漢、連妻子兒女都養不起、一放暑假就把他們趕到外面討飯去了！』何太太說：『□先生、你不用到外面買飯吃、夏天太不方便、就在我家吃得了、好在咱們平時就不分彼此。』他那一分熱誠我十分感激、可是我看他的眼光好像似說：『你既養不起家、恐怕連自己的飯也吃不成了！我給你兩個月的飯吃罷！』我悲憤極了、躺在牀上暗暗飲泣、中午何太太派人來請吃飯、我只好推託身上不舒服、不吃了。『貧賤夫妻百事哀』、媛！處在現在我們只好忍耐些時候吧！

坪內逍遙氏介紹

——明治後日本文壇恩人——

·丐尊·

自從明治維新以後、日本文壇有着一個突變、已與歐美文壇有並駕齊驅之勢、關於文化之介紹、以逐漸進步、最近歐美出版書籍在三個月後日本已有譯本、而中國却停留在半世紀的落後中、日本文壇所以能夠有這樣堅固基礎的建設、是不能不歸功於明治維新後的幾位恩人、譬如：國本獨步、夏目漱石、二葉亭四迷、谷崎潤一郎、坪內逍遙等。

坪內氏又名雄藏、字逍遙、號小羊、生於安政六年、前年二月二十八日逝世、享年八十歲、他原是學政治的、因爲平日多與小說接近、遂把趣味傾向到文學上去。

坪內氏的功績第一步是對於小說界的貢獻、明治初期的日本小學有兩種傾向：一是封建時代遺留下來的勸善懲惡的主旨，一是政治主張的宣傳、即所謂政治小說。坪內氏卻是獨具一格、於學生時代即耽讀司各德及莎士比亞等西洋作品、讀後崇拜欽羨之至、於是乃試行寫作、明治十八年時、發表一部『當世書生氣質』書、這是模倣西洋作品而寫出來的、和以往的日本小說大異其趣、其中天意是敘述八個學生在首都東京過着奔放的生活情形、以維新的新空氣作爲背景、這部「當世書生氣質」一書、便是當時時代化的作品，是日本的第一部寫實派小說！

「當世書生氣質」發表後、頗引起日本文壇上的議論、同年又發表一部「小說神髓」、主張小說的主眼在人情的描寫、幷論及小說之起源、變遷及批評等、這一部指導小說原理的東西、給日本文壇上開了一條先河、在文學史上是很有名的。

夏雨

張弓

灰雲跟白雲互相競賽着、從四面圍了上來、等到翻滿了整個的晴空時、太陽已經躲到天外去了。

淡墨色的天空、襯託得遠處的樹木、顯出異樣的綠色來：這時樹上的每一片小葉子都盡情的搖擺、接着一陣帶了雨意的輕風吹來、就讓人感到一縷說不出來的清涼、這清涼一直鑽進你的心脾、頓時把剛才的暑熱忘個盡淨。

七八隻黑色的燕子在灰雲底下打着旋飛、旋着旋着忽然直掉下來、等到離屋瓦不遠的時候、又突然的飛起：麻雀兒也乘空兒出來、站在屋脊上觀望風色。

轟轟的雷聲同門外奔走着隆隆的車聲混在一起：電光像是無數柄金劍、時常劈開了層雲、層雲在電光下戰抖。

燕子這時早已散去、麻雀兒也深深躲到巢裡、於是雨點就跟着來了。

起初落下來的雨點足有銅錢大、一忽兒就把地上鋪滿了、再也看不見一絲兒乾地、古人描寫暴雨的來說、『勢如傾盆』這話形容得眞是萬分恰當、它不曾爲你稍停、說要來時恰像瀑布、可着天空往下倒、雨水落在剛被太陽晒得滾燙的屋頂上、就冒起一團團白色的煙霧、雨把一切都罩在發光的灰色網裏。

雨滴打着窗下那一叢叢肥大的老高粱葉子沙沙的響、我常常把肥大的老高粱葉子摹擬着芭蕉葉、這音調就同雨打芭蕉一樣的清脆、一這音響和着簷滴、奏成一曲陰沉的交響樂。

雷電匆匆的在雲里奔馳、被急雨打得東倒西歪的花草、躺在滾地里喃喃的太息、雨漸漸小了的時節、一太空就現出些微的光亮來、一部份的雲來已經變成雨落了下來、其餘一部份也慢慢的散去。

這時、就有一縷清新的涼氣、帶着草香從窗口送了進來。

出租 載重汽車
青島武定路三號 荒木洋行 電話五二〇一號
滄口大馬路五十二號 荒木洋行滄口出張所 電話

電氣工程◉年虹燈管
美術裝飾招牌 青島唯一之年虹燈工廠
製品純良 工程完備 價格低廉
筑波洋行 青島市場二路十五號 電話三八五九 五四二七號 工廠青島膠州路十九號

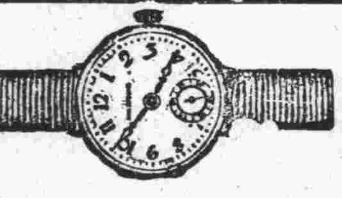
男人手表六元八元至廿元
女人手表十二元至十八元
鐘表寶石眼鏡 貴金屬裝身具 銀錫器各種 紀念盃徽章 蓄音器音譜 雙眼鏡寒暖計 白金金銀細工製作
近江洋行 青島山東路 電話二〇三六

中發號飲冰室
快來飲冰吧！
本號特聘高等技師專製各種冰淇淋冰啤酒汽水等兼售中外烟酒各色罐頭水菓雜貨食品俱全如蒙惠顧或電話通知隨呼隨到
本店主人啓
地址山東路八十五號 電話六六二四號

傳涵溪齒科醫院
山東路二十五號（華振氏樓上）

青島許百德療養醫院
啓者本醫師自五月一日將德美醫院關閉移於龍口路四十六號開設許百德療養院一切醫治療養皆用西洋最新方法恐未週知特此通告
院長德國柏林大學教授許百德
地址龍口路四十六號德國鐘表樓東旁
時間 上午十時半至十二時半 下午五時至六時 【電話四八九三】

介紹耘蓬醫院
院長王耘蓬先生曾在柏林醫科大學神經精神科及內科等教室研究多年造詣極深自在青市開業以來診治患者甚多功績卓越該院最近又聘請醫學博士郭錫林先生專任皮膚花柳科泌尿器科美國醫學碩士趙鏡岩先生專任眼科及耳鼻咽喉科以上各醫師均係專門學者經驗豐富診費低廉院址禹城路十號電話五七〇一特介紹尚希各界注意
介紹人 呂振文 林耕餘 周家彥 張夢熊 陳命凡 姚作賓 戚運機 陸夢熊 尹援一 曹善揆

施用合理的化學肥料 獲得無上的優良豐收
金元牌豐殖肥田粉
日輪牌硫燐安肥田粉
扇面牌洗衣肥皂
品質優良價廉適銷於鄉村爲此招聘山東各縣經理有意推銷者 請至
山東省總經理 木下商店出張所 青島 館陶路二十五號 電話二四三一番 三六九八番

本市唯一的娛樂場所
「清蓮閣茶樓」
今日正式開幕
大鼓書場 經濟西餐 衛生冷飲 各種名酒
光臨指導 竭誠歡迎
地址濰縣路二號 前百花村舊址

歡迎駕臨

映像明朗 晝夜攝影
青島山東路電話二〇三八 高橋照像館

廣告
收買弗石
若有弗石不論等級之上下 高價收買
批發 各種玻璃 洋灰 五金機器
青島奉天路二七二 三菱公司代賣店 旭商會 電話四七六七號

營業科目
特聘高等技師修理油漆汽車
經理 美國赫德生及地上飛牌汽車並飛得綠牌貨車及英地安牌船輪
專售汽車材料各種零件俱全
青島湖南路四十號
大美汽車行
電話 四四三三 三三七五 材料部電話四七二六

營業課目
花生米 花生油 花生餅 棉花子 小麥 麵粉 化學肥料 煤炭 鹽 玻璃 [illegible]糖 海產物 紡織 染色 紡績 諸機器及各種機器 小型汽車 汽車皮帶 電線 各種金屬 棉布 人造絲 顏料 化學工業藥品 月星牌皮鞋 其他各種雜貨
三菱海上火災保險會社代理店
三菱公司
電話 大班用 三五二九 庶務煤炭雜貨 二六二八 機械雜貨 二一九四 保險雜貨 二一七四 穀肥 二四七七 二九四三 會計 四五六四 賬房 四六〇六
館陶路三五號

清和小兒科醫院
科目統治小兒科各種病症
時間上午八時至下午四時
湖南路西頭七十號 院長張子惠

光華診療所
主治 外科花柳科（手術敏捷） 內科眼科（藥費低廉）
本院檢驗體格儀器完備
特別優待均收半價（五角）
院址 卽墨路二十七號傍門

本號新到大批自行車及零件零售批發價目便宜
青島同泰車行
膠州路一四四號 電話五二五一 三八一四

五金 工具 機器 油漆
大阪油漆公司總代理店
橫山洋行
青島益都路三十五號 電話三九七五 四四六六號

嶗山晶石眼鏡老店
本店自造嶗山茶墨水晶新式眼鏡歷史悠久經驗宏富平光近視老少花鏡凸光彎形鏡片式樣繁多不及備載物質精良養目効力偉大定價特廉不合回換饋遺友是高尚禮品
△外埠函購惠款卽寄▽
緊要聲明
本市及外省小號原無分號並代理處屢有冒充小號名義以假混眞者請各界認明小號招牌仿單庶不致誤
三山誠眼鏡老店啓
青島卽墨路西首五十五號 電話五八六三號

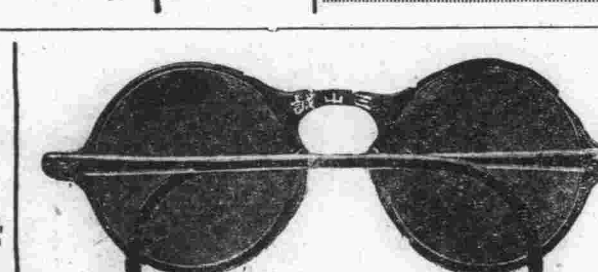

營業科目
辦理海陸轉運事業
倉庫營業，報關代辦
包裝部運搬貨物等事宜
總經理水火保險一切事宜
關於直接或運輸資金之墊付
◎國際運輸株式會社青島出張所
山東路一八三號 電話二三七三三號 二七〇五號
荷扱所 北京路八三號 電話六二三八號
本社 大連
支店 營業所、日滿各主要地及膠濟、津浦、京漢、京包、北甯、各主要驛

經濟

本市取引所市場 交易日漸暢旺

以上週交易情形推測本週將更活躍
棉紗交易成交五十餘件

本市復興以來、市面日趨繁榮、百業振興、頗呈新興氣象、百業總匯詳定市價之取引所先開以生油生果市場、交易情形由疲而漸轉旺盛、嗣徐州、鄭州、開封等地相繼陷落後、本市市面更形活躍、取引所市場乃增開棉紗、麵粉等市、交易以來、異常暢旺、就上週交易統計觀察、本週交易情形、將更爲發達、茲誌上週交易經計如下：

生米 共妥二三二〇〇包 高九、五〇 低八、七〇
生果 共妥一二〇〇〇包 高七、〇〇 低六、六〇
生油 共妥七七〇〇包 高一九、六〇 低一八、八〇
棉紗、
二〇支立馬 共妥五件 高二九八·〇〇 低二九七、〇〇
二〇支藍鳳 共妥十件 高三〇六、〇〇 低三〇四、〇〇
二〇支仙桃 共妥十四件 高二九九·〇〇 低二九七·〇〇
二〇支福島 共妥二件 二九九、〇〇
二〇支銀月 共妥二件 三〇一、〇〇
一七支拾全 共妥一件 三〇五、〇〇
一六支寶來 共妥三件 二九〇、〇〇
十六支銀月 共妥四件 高二九六、〇〇 低二九五·〇〇
十六支藍鳳 共妥二件 二九〇、〇〇
彩球細紗 共妥十五件 高一二九·五〇 低一二〇·〇〇

日粉 綠三菱五元七、綠飛龍五元七五、綠竹字五元三五、綠日字五元四五、綠金鷄五元六、綠三葉五元〇三、紅火車五元一五、紅扇子四元二。
津粉 綠桃五元六五、綠蝠五元五、三吉五元五：綠斗五元五、綠鶴鹿五元六五、紅桃五元六、麩皮三元八。
混粉 綠兵船五元二八、綠炮車五元三二、紅藍漁翁四元六六、綠英雄四元六、紅財神四元五二、阜豐白袋四元二六。
澳粉 關刀五元六五、天官五元八八、洋樓五元七五、共和五元五、鐘樓五元七二。

海關進口稅則（完）

自六月開始施行

五六三、籐及未列名籐製品、甲、籐心、籐條、每百公斤三、六三〇。乙、籐皮、每百公斤五、九五〇。丙、籐片……每百公斤三、六三〇。丁、籐器……每從價百分之二十。
五六四、麥桿、巴拿馬草等及其製品、甲、麥桿……每從價百分之十。乙、繩……索……每從價百分之十。丙、冠帽……每從價百分之三十。丁、其他製品……每從價百分之二十。
五六五、木、甲、毛沛木……每百公斤一、二五〇。乙、沉香……每公斤一、四五五。丙、啤嚟木……每百公斤〇、六六、丁、紅木、花梨木……每百公斤一、三八。戊、檀香……每百公斤八、九二。己、檀香末……每從價百分之一二、五。庚、秤桿木、每根〇、〇九二〇。辛、香木、馨木（香柴）每從價百分之一五。壬、軟木、塞木、每從價百分之五〇。癸、其他（樟木、烏木、呀蘭治木、鐵木等在內）、每從價百分之十。
五六六、日本木絲……每從價百分之五、一二。
五六七、裝飾木……每從價百分之一二、五。
五六八、各種木器及其他未列名木器品、甲、桶、箱、筐、及其他普通裝貨器具、每從價百分之七、五。乙、軟木塞、每從價百分之七、五、丙、傢具、每從價百分之十五。丁、機器（全部或一部）每從價百分之七、五。戊、木片（製火柴用）每百公斤〇、五七。己、製桶箍木條、每從價百分之七、五。庚、木梗（製火柴用）每百公斤〇、五七。辛、其他、每從價百分之十五。
五六九、炭、每百公斤〇、六一。
五七〇、煤、每公噸〇、八七。
五七一、煤磚、每從價百分之十、柴油、見第四百九十一號。
五七二、瀝青、每從價百分之七、五。
五七三、煤膏（柏油）每百公斤〇、五九。
五七四、焦炭、每從價百分之七、五。

本市汽車業 呈活躍狀態

事變後售出數十輛 載貨汽車輸入亦增

以此次事變爲契機、情勢轉佳之青島、各界新購入汽車者甚多、故汽車商方面、呈非常之活躍狀態、卽事變後販賣最多者、爲福特、雪佛蘭、順風牌等、外國出品、及日本出品之「大等山」（三菱洋行經理）青島交貨之價值、道濟一萬〇三百元、福特七千五百元、雪佛蘭七千五百元、豐田六千元、「大等山」三千元、順風六千五百元、地上飛五千元左右、尤其「大等山」汽油之消費量少、最爲經濟、事變後已售出者約四十台左右。又事變後著目活躍於復興途上的青島輸入之公共汽車、及載貨汽車數目、已達相當巨數、由日本及大連裝青之公共汽車、及普通汽車數、甚爲可觀、總之事變後輸入之車輛數、較事變前至少增加百輛以上云。

津市麵粉 市價續漲

粉商從中操縱

天津通訊 津麵粉市場、雖在新貨不斷大批來津聲中、而市況依堅俏、河壩粉商、正伺機暴漲、故每日步升、略爲試探、市場消息、河壩市、日前共成交公布數四萬餘袋、但另訊則爲八萬餘袋、行市計日粉有二五分之榮枯、澳粉則升二分至五分、津滬粉則升一二分許、茲就公布行市分述如後。

本市砂糖滯貨多 價格繼續騰貴

投機者之購買頗形猛烈 內地之需要似非常稀少

本年正月左右、本市砂糖價、每百斤約十二元八角左右、無關稅期內、陸續輸入者、約有八百萬袋之滯貨、自前月十五日發表稅率後、價格達日繼續騰貴、現在一等品十九元五角、二等品十九元四角、三等品十九元三角、交易之契約、呈相當活躍、但內地之需要、似乎非常稀少、依然尙有五六萬袋之滯貨、但投機者之購買頗形猛烈、乃明確之事實、彼等之觀測謂、『此際輸入青島之砂糖、若待新貨運至、恐漲至二十二三元、故屯貨頗爲有利』所以購入者不少、但青島往昔之糖價加入稅金亦僅十六七元、因瓜哇糖之輸入杜絕、故價値增高、然日本內地方面之問題解決、一般豫料價値、或可低落也。

電信電話會社 月初開業

本市電話局 在其組織下

華北電信電話株式會社、本月三十一日、舉行創立總會、自八月一日起、開始業務、而本市電話局、亦入其組織下、電話費按各地之情形徵收、極端不變更、可以豫想、然增設四百回綫、恐因此變更組織、而延期申請、故架設費、或有某種程度之變更、可以推測也。

津聯銀擬建築 大倉庫

以備代客存貨

津訊 中國聯合準備銀行天津分行、近爲發展業務、除致力匯兌及貼現外、更擬辦理抵押放款、因抵押放款雖屬普通銀行業務、但與臨時政府頒布之中國準備銀行章程、並不違背、現爲遂行此種業務之進行、開已在特一區無錫路、海河附近、勘定空地一段、約合二十餘畝、現正接收買中、將於收買之後起建大規模倉庫、以備代客儲存貨物、抵押放款之用云。

鮮銀收買天津銀行股 決定條件大綱

收買以後天津銀行之經理 豫定任命池田五郎氏充任

京城二十六日同盟電 日商朝鮮銀行、日前曾折衝收買天津銀行之股票、最近決定收買條件之大綱、附議於八月末之定期股東總會內、要求承認、而收買後之天津銀行經理、豫定任命鮮銀前庶務課長池田五郎氏云。

製成汽油

纖維質草廢液 土橋力太博士發明已見成功

東京二十六日電 航空用之高級汽油、利用纖維質草之廢液、樟腦油、橡皮屑等各種之廢物、容易提取此種應時代之飛躍之的發明、最近已由日本專賣局、中央研究所士橋力太博士完成、該博士着眼於自樟腦油中、摘出「巴爾西馬爾」檢查其作爲機械燃料之性能、證明其實爲完全强力之燃料、可見工業化學之進步、又製造纖維原料之際、日本素來作爲廢液而捨棄之亞流酸纖維質內、亦含有「巴爾西馬爾」質、每年計製自五百噸、至一千五百噸之樟腦油內、約可得八百噸、其他橡皮屑、及各種食物油內、亦可製造多量之『巴爾西馬爾』、在普通汽車所使用之汽油內、混入約百分之二十、乃航空機最適用之燃料、自廢物中產生二千噸至三千噸之新燃料、實爲時代之新貢獻也。

浙東棉花 已准運滬

上週到萬餘包 進價均極便宜

上海通訊 棉花向爲中國大宗農產品每年產值數千萬元、自戰事發生後、因棉花禁止出國、卽產棉區域、亦曾禁止輸運、浙東之餘姚紹興向爲產棉之區、每年出產甚豐、因禁止出口、以致農戶存花、乏人購買、近開甬當局已特准棉花運滬、故本市各花紗廠、已派員向產地購辦、近日由甬輪裝運來滬之花包、爲數甚巨、上週約有一萬餘包、到滬、農民因新花卽將上市、陳花無不廉價出售、故各花紗廠商、此次所辦之貨、進價均極便宜云。

謀建築材料圓滑 魯省統制窰業

各業者間現正進行協議

濟南通信 傳聞對於濟南將來發展具有莫大任務之濟南窰業界之現況、工場數已達十二處、資本達百八十萬元、其過去年產額爲百二十萬元、最近因濟南將多建築之增加、已至磚瓦等需要激增、若再以現有之生產設備、恐不能充分供給、故日下關係者方面正考究其對策中、然最近業者間、爲避免由於從來無統制自由競爭而發生之品質不良、價格低落、經營不振等弊害、關於應付新情勢、由於窰業業者統制、以謀使建築材料圓滑等、進行協議中云。

渤海化學公司 讓渡手續 在進行中

秋後或可解決

天津渤海化學公司、經關係方面斡旋、讓渡日商經營一節、其收買方、聞係鐘紡會社、鐘紡之在華事業、除致力棉紗紡織外、近特以其過剩資本、樹立化學工業之開拓計劃、其主要原因、爲顏料價格奇貴、且不易大量收買、影響色布產量極鉅、查自渤海化學公司停工以後、鹽酸、炭酸、泡花鹼、純鹼四場、同時宣告關閉、不惟華北各地需要、無法供給、卽素與渤海公司往來之本市維新化學公司、亦因聯帶影響、而不得不實行減產、故此次鐘紡毅然收買渤海公司、在各方面均認爲當然、昨據關係人談、渤海化學之原股東、業經天津市商會之手、進行清算事、破產攤還、因之現在渤海化學公司之出讓、在舊股東方面、毫無置喙餘地、所尙待折衝者、卽渤海公司所有權、業由大債權家之中國銀行手中、移轉新華商業銀行云

內外市況

（七月二十六日）

本市市況

◆棉紗
八月期 前場
開盤 298·50
最高 305·00
最低 298·00
收盤 304·50
成交1720件
八月期 後場
開盤 304·00
最高 306·00
最低 303·00
收盤 305·00
成交 750件
◆現貨
生油 1960·
成交 850簍
◆生油前場
期貨
八月期
開盤 20·25
最高 20·65
最低 20·20
收盤 20·60
交易額 37車
九月期
開盤 20·40
最高 20·75
最低 20·35
收盤 20·75
交易額 5車
八月期 後場
開盤 20·50
最高 20·65
最低 20·50
收盤 20·55
交易額 24車
九月期
開盤 20·70
最高 20·70
最低 20·60
收盤 20·60
成交 5車
◆現貨
42支 棉紗
立馬420·00·成交2件
仙桃818·00妥3件
陽鶴417·00成交2件
32支
空船高344·00低3430
0成交6件
仙桃337·56成交2件
八馬高340·00低338·
00成交5件
宮女345·00成交3件
20支
仙桃高296·50低293·
50成交12件
藍鳳高307·00低306·
50成交7件
豐年293·00成交4件
水月294·00成交3件
立馬295·00成交3件
16支
寶來290·00成交2件
日光294·00成交3件
銀月296·00成交5件
共成交61件
彩球細佈1230 12275
成交13件

海外市況

◆倫敦銀塊
現貨 19又16分之13
遠期 19又16分之11
◆倫敦金塊
141·050
◆紐約匯兌
對英 492又4分之1
對日 28·71
對華 18·75
◆美國棉花
現貨 8·87
十月 8·77
十二月 8·84
一月 8·86
三月 8·90
五月 8·95
七月 9·00
◆印度棉花
白路去
七八月157又8分之1
四五月168又4分之3
阿姆拉
七月 無市
一月153又2分之1
平果而
七月 無市
一月 130又4分之1
◆市俄古麥
七月 67又8分之7
九月 70·00
十二月 72又8分之5

	大阪棉花前場開盤	大阪棉花前場收盤	大阪棉花後場開盤	大阪棉花後場收盤
七月	落	落	落	落
八月	53·75	53·55	53·75	—
九月	54·00		54·00	—
十月	54·25		54·25	—
十一月	54·90	54·90	55·30	55·20
十二月	55·00	55·25	55·45	55·45
一月	55·80	56·00	56·25	56·15

	大阪人造絲前場開盤	大阪人造絲前場收盤	大阪人造絲後場開盤	大阪人造絲後場收盤
七月	87·20	87·90	87·90	87·50
八月	88·00	88·40	88·40	88·00
九月	87·80	88·40	88·30	88·00
十月	87·30	87·80	87·50	87·40
十一月	87·20	86·50	87·30	87·40

	大阪綿絲前場開盤	大阪綿絲前場收盤	大阪綿絲後場開盤	大阪綿絲後場收盤
七月	落	落	落	落
八月	197·20	202·70	202·30	201·90
九月	195·90	202·90	200·10	201·20
十月	193·80	199·60	199·10	199·90
十一月	192·90	197·50	198·10	198·10
十二月	193·50	197·50	188·10	197·90
一月	193·80	197·40	197·90	197·00

三鞭保腎丸

大廉價 特別

諺云人非草木孰能無情倘因幼年早婚房事過度或素日手淫以致腎經虧虛精水枯絕卽成陽萎不舉之象或見色流精甫交卽洩夢遺滑精等症症非但愛情漸次疏遠子嗣絕望而終恐不能延年益壽也敝社醫師經驗實驗始發明此丸以治上述各疾確有萬分把握曾經唐山衞生局化驗給照特許行銷性平不熱不燥功能益精髓安神志壯氣血滋異陰補腎水固精關壯陽助氣能使陰莖增大堅實有力精能遠射種子准能增加夫妻美滿之愛情每盒定價一元五角現爲提倡起見舉行特別大減價三十天每盒暫售一元每三盒二元五角爲期有限購者從速唐山市天福堂老藥店啓 青島經理處山東路金星大藥房

一盒斷根 淋濁丹

敢稱治淋神丹愈淋非常迅速無論淋白淋黃淋紅或毒淋虛淋火淋撒尿精管刺痛或精糊馬口或傳染婦女亦白帶下及尿前尿後代白代紅一切淋病屢服各藥久不愈者請用此丹一盒准保除根每盒一元加料二元隨藥另送淋濁洗療散一瓶

天津愛多製藥社發行 青島總經理山東路金星大藥房

立消鼠瘡 瘰癧丸

蓋凡鼠瘡瘰癧一症患者甚多每以調治不當終難收口除根或者時愈時犯以致痛苦殊甚故吾人均視爲最難醫治之疾也敝藥房醫師有鑒及此特將此症屢年經驗實驗之所得復加細心研究始配此丸確有十分特效按此症之發起多由身體虛弱消化不良以致肝氣不舒鬱悶結滯或因急怒氣串結成疙瘩生在脖項耳前耳後日久見大潰爛流水以及各種疙瘩已破未破急服此丸輕者一盒重者三盒除根永不復犯每盒一元不論已破未破加料兩元隨藥另贈瘰癧膏藥兩張貼愈天津大學藥房出品

青島山東路金星大藥房經售

青島日本醫師會

外科 皮徽科 齒科 口腔外科 眼科 內科 小兒科 皮科 徽科 產科 婦人科 外科 性病科 內科 小兒科 皮科 徽科 內科 小兒科 耳鼻科 咽喉科 內科 小兒科 X綫科 內科 小兒科 花柳科 X綫科 小兒科 X綫科 產婦人科 內科 小兒科 性症科

醫院	地址	電話
博愛醫院	聊城路	電話三七〇二
富田眼科醫院	東阿路	同 三六一九 六三七六
若槻醫院	德縣路	同 四六〇四
野見山產婦人科醫院	禹城路	同 六七四七
松村醫院	無棣路	同 三三四〇
好生堂醫院	樂陵路	同 二二九三
山東醫院	夏津路	同 五五七〇
神內醫院	德平路	同 四七五七
廣瀨小兒科醫院	鐵山路	同 二八二九 五八五九
鈴木醫院	本院新泰路 分院臨清路	同 二二〇一 三〇〇九

△滋養軒廣告▽

滋養牛奶糖 滋養櫻花糖 各樣餅乾 西式糖菓

山東路一六九號 電話二四八三號

福壽牌

價格低廉，存貨豐富

瓦斯入半光電球……一〇〇V 一二〇V 二二〇V 各種
普通明光電球……一〇〇V 一二〇V 二二〇V 各種
豆電球……二、五V 三、五V
新式雙光電球……一二〇V 四〇W 六〇W 一五W
（電燈頭大光內有小光使用兩便）

早川製無線電收音機 各種

福壽牌電球株式會社 早川金屬工業株式會社 山東省總批發處

青島江蘇路二十八號 合資會社 三旭洋行青島支店 電話二七〇二番

齊大夫診療所

內科 花柳科 肺病 專門戒煙 小兒科

平度路四號

李瓊香鳴謝啓事

啓者、鄙人舍表親孫喜、黃縣人、幼孤家貧、但天賦聰敏、而性喜篋默、惜無力求學、不得巳來本市洋服店學藝、因師傳殘暴、無辜受責斥者屢、屢以是之故、憂鬱塡胸、日積月累、追四年出徒、已百病叢生、始在右胸結核、繼又在右顯結核、因彼孤身在青、余責無旁貸、當逕往鐵路醫院就治、據內外科諸大夫、皆斷爲肺結核、就診一月有餘、病苦未減、因友人介紹，復往就熱河路吳大夫診治、亦斷爲右肺結核、之症、後又就海濱醫院求治、據院長診斷、亦謂右肺結核、服藥張效、致渠沉瘤在抱、苦不堪言、後經同事芮君之介紹、始知有名國醫大夫、因往求治、余因莫測其高深、故不言病之因果、只言腹疼、張大夫就脈診斷如洞見肺腑、謂腹疼是標、肺病是本、純係憂鬱積所致、余佩其有先見之明、故決心就治、但因舍親孤寒、擬請優卹、蒙其慨然允納、診金半價、服藥後漸有起色、及今三月、恢復健康、諸病悉除、舍親有生之年、實感張大夫再生之德、特登諸報端、一以聞揚先生之仁術、[illegible]如張大夫者、實青島不可多得[illegible]寓黃島路七十六號

診例 門診一元、早九時至下午二時、出診兩元、下午二時至六時、車費病家自備、舊曆初一、十五停診。

有獎儲蓄之特長

人生生財之道、不外兩途、其一爲積少成多、其二爲以少博多、係穩當之方法、以小博多、有鉅大之希望、然有希望者、決不穩當、嘗如各種彩票、苟得中獎、希望鉅大、假使不中、無論購之數十年、永無分文收囘之日，而穩當者、又無鉅大之希望、嘗如銀行、或其他機關之儲蓄、儲期巳滿之後、祗有本金與利息、而無特別之獎金、是穩當與希望、二者不可得兼、其得兼而有之者、惟此有獎儲蓄、本會創辦迄今、巳二十六年矣、信用素著、儲金日多、股本款項、皆有保障、到期還本、決無障礙、而且每月特獎、巳達二萬五千元、其餘頭二三四附末等獎、其數又復不少、是本利之收還、旣極穩當、而得獎之希望、又極衆多、不特他種之儲金方法、所不能及、且遠非其他有獎儲蓄可同日語也、卽使不能得獎、滿期可領囘全數會本、外加紅利、欲積少成多者、不可不來儲蓄、欲以少博多者、尤不可不來儲蓄、七月份開標、定於七月十五日、在上海總會舉行、於七月十四日以前加入會者、卽有獲得鉅大獎金之希望。

青島 萬國儲蓄會

命相專家 醒醉客大相士 青島來

能知你父母存亡、兄弟幾位、妻妾賢愚、子女多寡、過去吉凶、未來禍福
判斷你買賣盈虧、商賈利鈍、軍政陞遷、謀事成否、處世立身、一切難題
瞭然你姻緣順逆、戀愛眞僞、心腹隱情、宜進宜退、家庭變遷、環境美惡
解決你目前愁慮、隱憂含怨、朋友忠奸、疾病吉凶、終身結局、富貴貧賤
已過未來泰否、能以片言論定、各界同胞士女請速前來問津
俾君趨吉避凶、不致誤踏險地◆時間上午八點至下午十點 風雨無阻
現寓北京路中華棧三樓上三十五號候教
◆談相減收一元◆ ◆卦資暫收四角◆ ◆來賓靜默一分鐘 就知你心腹來意

霍康醫院

治療科目 外科內科婦人科小兒科神經科皮膚花柳科檢驗科及一切大小開刀手術等備且有手術室產室及一切住院設備
門診時間 每日午前自九時半到十二點午後自二點半到五點半星期日停診急症不在此例隨請隨到
地址 龍口路十三號東方市場對面

產婦科女醫師生如鋒
院長醫學博士霍哈拉其金啓
電話六六六九號

營業科目

五金部 五金機器黑白鐵管鐵板絲紡織礦山鐵道用品洋灰油漆自行車及各種零件
建築材料部 建築材料工業材料
雜貨部 各種化粧品各種花布各種白粗細布洋針殺蟲藥水各種雜貨香皂
土產部 落花生 生油 生餅 吧田粉 麵粉 白米 砂糖 麩皮 綿花 各種雜糧

青島冠縣路三號 大青洋行本行 電話二〇二〇一、二〇二一一號
冠縣路五號零售部 電話五七二四號
奉天路六十一號東鎮支店 電話二五〇二號
支店 大連 濟南

復興建築用材（在庫豐富）

濱恒木行

事務所 製材工場 電話二零一四 二四三六番 青海路十七號 昌樂路一號

市內鄉村各小學 均已全部開學

本市各處中等學校 亦行積極準備開學

治安維持會教育科、自維持會成立時、即感教育事業不可一日或廢、三月一日各小學校一齊開學、且促進附近鄉村之小學校開學、七月二十四日開學之各學校、計市區十四校、鄉區三十九校、同時著著準備中等學校之開學、茲舉現在開學之學校及學生數如次：

◇市內小學◇

江蘇路小學學生五八二、北京路小學學生八四三、台東鎮小學學生一〇〇五、黃台路小學學生七七九、盲童工藝學校學生二二、第一女子補習學校學生六〇、第二女子補習學校學生五七、私立聖功女子中學學生一二九、私立聖功女子小學學生六六、私立明德小學學生一四五、私立三江小學學生八〇、私立尚德小學學七三、青年會陋巷義學學四七。

◇鄉區小學◇

朱家洼小學學生二四五、臧家小學學生一八二、韓哥莊小學學生二〇二、午山小學學生九八、溝崖小學學生一二〇、侯家莊小學學生二三三、枝桃小學學生一〇四、山東頭小學學生一二三、上浮山小學學生一六八、浮山後小學學生一一一、張家下莊初級小學學生九二、曲哥莊初級小學學生二二九、趙哥莊小學學生一〇一、女姑口山小學學生一〇九、沙溝小學學生一七三、黃埠小學學生一二五、登瀛小學學生三〇、于哥莊小學學生二六四〇、段家埠小學學生一九二〇、姜哥莊小學學生一八二、大東河小學學生一八四、香裏初級小學學生九六、棗園小學學生二二八、小村莊小學學生一五九、板橋坊初級小學學生一八一、浮山所小學學生一八八、大麥嶋小學學生一四八、吳家村小學學生二〇二、薛家嶋小學學生一五四、黃嶋小學學生一四六、南莊小學學生九三、北莊小學學生一三〇、宿流初級小學學生一六三、辛家莊初級小學學生一〇五、水靈山島初級小學學生一四一、湛山初級小學學生一〇三、大水清溝小學學生二六六、辛島初級小學學生一一〇、西大島小學學生一八四。

中國婦人會主催 會員親睦會

月底在湛山浴場舉行 以促進會員精神團結

青島中國婦人會本中日眞正提携親善之主旨、承軍宣撫班及各機關之輔導、會務進展甚速、會員亦愈形增加、該會爲使會員感情融洽、精神團結、俾今後會務益趨擴展起見、特定本月三十一日(星期日)在湛山寺及大湛山海水浴場舉行會員親睦會、實施辦法業經決定、會員僅收費一角、茲誌如下：

一、目的：使會員感情融洽、精神團結、俾得今後益趨進展爲目的。

二、實施要領：(一)名稱會員親睦會、(二)主催中國婦人會、(三)期日民國二十七年七月三十一日、(四)場所湛山寺及大湛山海水浴場。

三、實施要領：(一)會員中國婦人會會員及其家族、(二)齎食各自準備携行、(三)會費、每會員一名徵集一角、家族十歲以下之兒童免收、(四)經費由會費及婦人會親睦會經常費及其他支出之。

四、當日行事：一、午前九時婦人會事務所集合、二、午前九時卅分出發、(利用公共汽車)三、湛山寺下車、即參拜湛山寺、參觀湛山、四、正午在湛山寺午食、五、午後一時半徒步往大湛山海水浴場出發、六、餘興、(二時開始)及免付飲氷劵、(遊技)甲、釣瓶競技、乙、擊筒競技、丙、借物競技、(寬室)僅限兒童、(游泳)餘興後隨意、(吃冰)餘興開始即免付冰淇淋或冰棍、七、歸途午後六時、(利用公共汽車)八、解散於婦人會事務所解散、但途中下車亦可。

五、注意事項：(一)集合地點、中國婦人會、(二)集合時間、午前新九時、(三)通知書各會員於二十七日前決定出席或缺席、提出於各支部或本部、各支部長於二十八日正午前、將出缺票總合提出本部、如有家族同往者、請將人數及年齡添記於出缺票室白處、(四)會費：於交出席票時交納之、臨時參加者於當日出發交納之、

六、爲期本會進行萬全之計、設置以下職員：會計系二名、準備系五名、招待系十名、

妓女檢驗 多不符手續

檢驗所通知 照定章辦理

娼妓檢驗所、頃以平康各里前往受驗之妓女、多有不帶檢驗證、或無相片者、查此種原因、多係因新捐或遷班尚未呈報、以致與原定規章多有不合之處、該所特於昨日令知妓樓組合事務所、轉知各班、通限於本月二十九日以前備妥相片三張、送交組合、轉爲呈報該所、以便補發檢驗證、又該所以各班妓女赴驗時、多有男班主跟隨妓女前往、以致所內秩序雜沓、現該所特通令各班、以後妓女赴驗、只許女班主跟隨前往、以謀秩序整齊云

娼妓檢驗 檢驗時注射

所、以平康各里妓女、晝夜侍客、飲食無定、極易染受時疫、該所爲預防起見、特定自今日起、對前往檢驗之妓女、均予以防疫注射、以保各妓之健康云。

各小學將 添設雅樂班

借提倡國樂

治安維持會爲提倡我國古樂起見、前曾廣示徵求、以期宣揚國粹、惟以此種專門人才缺乏、一時難於聘請、現爲補救萬一之計、維持會擬令本市各小學校內添置雅樂班、以資提倡國樂、已令教育科籌劃、購置樂器、及敎授人員、即在下學期各小學校開學後、即可添授云。

本報對九江陷落號外 散放十萬份

近用汽車遠用飛行機

昨日午前本報接九江陷落急報後、即發行號外、分布市內讀者外、而本報爲使此捷報傳於較遠內地之民衆周知起見、近郊則以汽車、遠地則以飛機、所撒布之號外約十萬份、而民衆認識戰局一層之進展、與夫黨府之餘命究有幾何後、無不額手稱慶、甚贊本報極盡報道之責也。

坊子濰縣等處 治安完全復舊

居民對時局多能認識 匪團斂跡漸見明朗化

膠濟沿綫復興狀態、着着進展、坊子、濰縣、依警備隊、憲兵隊、領事警察署等各機關之努力、治安業已完全復舊、復歸之日人約百五十名、中國人約二千名、由已往黨治迫害而解放、安居樂業、一面商人交易亦漸次活潑、中國聯合準備銀行劵通行無阻、在不久以前如踏入內地一步場合即不一律携帶舊法幣即有不安之感、舊法幣在通貨中依然有勢力現在舊幣日漸減少、而民衆又觀測漢口陷落必至、而黨府倒潰不過時日問題、因此在新政得以安居樂業、無不表示欣愉而一時暗躍之便衣隊、匪團等、現因認識大勢、有入於更生之途之狀態、如斯沿綫方面遂逐漸明朗化矣。

本市米麵商由滬 購辦大批米麵

由商會辦理證明後 即運本市分銷販賣

食糧煤炭爲民生最大問題、關係地方治安尤巨、青島治安維持會成立後即注重民食、對於各庫倉、各糧商、將各該號所存之糧米數目、每旬銷售數目、按旬呈報維持會、以資考核、本市舊存糧、在五月中調查可維持至八月底、屆時新貨上市、新舊糧米銜接、本市民食可保無虞、近日本市各糧商會由上海購入大批麵粉運青散賣、因無證明一時難以起運、各糧商已向本市商會辦理購入麵粉之證明書、分發各商、預料大批麵粉、月初即可運來青嶋、今後食糧更行充份云。

福山縣知事 召村長談話

望合作確保治安

魯東通訊、福山縣知事劉榮齋氏於十六日就職經過情形、已誌前報、茲悉劉氏十八日特召集鄉村長等舉行茶話會、計到會者有鄉長等十九人、席間劉氏發表蒞職感想、並希望人民通力合作、茲覓其談話錄誌如下：

兄弟今天在這談話會席上、有兩種感想、一則同居一堂、杯酒言歡、覺得十分榮幸、一則地方治安猶未完全平靜、宵小不時騷擾、又不覺憂從中來、大概在座諸位同有此種感想吧、兄弟本一軍人、來辦政治、難免缺欠、不過古語有云、爲政在人、又云在力行不在多言、所以兄弟此次前來、即抱定此種宗旨、埋頭苦幹、必想盡方法、使我福山民衆、脫離水火、同登樂土、一方面更希望諸位本定官事即是民事、民事即是官事之思想、通力合作、所謂官民一體、互相團結、我想福山縣境在最近期間、即可成爲極明朗化的樂土。

軍宣撫班 召四方民衆

商治安問題

軍宣撫班、爲四方民衆安全及福利起見、特於昨日下午二時在四方鎮軍宣撫分班、召集四方鎮各村村長懇談會、出席永野、石垣宣撫官、及各村村長、席間對四方之治安等問題、商討頗詳、至四時許始散會。

市面繁榮增進 新開商業日多

雜貨飲食店佔大多數

青島市商會自本年二月間恢復後、對於本市繁榮、竭力提倡、各商號新張開業、如領取營業執照、可直向商會領取、以便開始營業、數月以來、統計全市舊商號業經復業者、已達十分之七八、近月以來、因本市日趨明朗、人口增加已有五十餘萬、爲應時代之需要、新開市之中等商與小本之鋪戶、達五十餘家之多、此種氣象、足可表現本市繁榮日益發展、其中新開市之鋪店、以雜貨、飲食、佔十分之六、其他之商店佔十分之四、苟如此邁進、屆今年終之時、青嶋市之繁榮可超出去歲事變前之情況云。

聖功女學

◇畢業考試完竣 ◇新生開始報名

本市聖功女子中學畢業考試、業已竣事、並已於日前放暑假、該校下年度招考新生、於本月二十五日開始報名後、報名甚踴躍、定八月四日截止報名、六日早八時舉行入學考試云。

只着浴衣 禁在街頭遊行

青嶋每屆夏季海水浴場開幕後、各國人士多往海水浴場、洗浴、本市治安維持會、爲注重風化起見、前曾正式佈告、無論何國男女人士、其着浴衣者只限於在浴場內遊行、不得着浴衣徬徨街頭、近日天氣炎熱、仍有着浴衣在大街行走、殊不雅觀、維持會已令警察部分飭所屬、如再遇有着浴衣在街市上行走、决嚴勵取締云。

王荔南 跳樓自殺

因患神經病

王荔南、年三十四歲、黃縣人、妻王淳于氏、年三十三歲、亦黃縣人、夫妻生有子女四人、在去歲事變時、被二人逃難、在萊陽死去子女二人、王受大刺激、即染精神病、日前王夫婦二人來青、住於肥城路二十三號義聚永缺行內、昨晨王一人外出赴湖北路壽康醫院看病、至該院後、丁院長介紹係其友人、院院長丁院長爲其注射強心一針、不料彼乘丁等下樓有事之際、竟由三樓上、將紗窗推開、躍身跳下、當時慘死、事後經丁發覺、飭人報告一分局、轉請法院檢驗、剩山其妻領屍抬埋云。

香港亦被指爲 虎列拉流行地

上海虎疫仍甚猖獗 本市防範嚴密幸免

上海方面一帶振猛威之虎列拉、遂波及香港、香港遂於二十五日被指定爲虎列拉流行地域、最近上海一帶虎列拉發生狀況、一日平均約有九十名乃至百名之新患者、即二十二日新患者百十一名、二十三日新患者七十八名、自虎列拉發生以來迄本月二十三日之略計、約三千五百四十二名、其中被決定爲眞性虎列拉者、達千三百四十二名、死亡者達五百五十八名之多、上海前被指定爲虎列拉流行地、現香港亦被指定、而天津濟南均曾發生虎列拉、僅青島尙未發生、青島防疫委員會、更加一層防止虎列拉侵入努力中。

本市對防疫 更加努力

◇注射藥針外 ◇擬廣播講演

青島防疫委員會、鑒於上海濟南虎列拉、相繼發生以來、蔓延頗速、本月廿日天津特三區首先發覺朝鮮人一名、患虎列拉、近週以來患者已有六名之多、全天津市居民已感極度不安、本市爲水陸交通之區、青濟滬津往來旅客尤多、爲保建青嶋全市人民計、所有上船、登車之旅客決行嚴加檢查、登車赴濟者無有防疫注射證明書決難購票、其來青島之旅客、無注射防疫藥針者、亦禁止下地、現當局對於上海、天津方面所來旅客、施行嚴勵檢查、大港、青島車站、所設臨時之防疫注射處、自二十日起、免費注射以來、每日被注射之人極爲踴躍、現屆免費注射截止期近、望凡未經注射防疫藥針之市民、速前往該處注射、萬勿觀望云。

又本市中日防疫委員會、爲促進全市居民對虎列拉預防起見、會製定中日文字之防疫標語、及虎列拉預防方法、印就多張分發市民以爲鑑鏡、現爲使市民直接明瞭虎列拉之危險、與夫人羣之禍害、特擬日內請名醫在本市廣播電台放送虎列拉預防法及應注意之各種衛生問題、以提醒市民對虎列拉之確切認識、以便協力防範云。

乘車證明書 式樣須劃一

旅行注射限制

滿鐵事務所、爲確保乘車赴濟旅客防疫注射之安全起見、特於昨日派員赴警察部衛生科洽商、茲後一、乘車證明書之式樣務須劃一、二分期注射、於注射完畢時、再發與證明書、在一次注射者、須注射二種之防疫劑爲住、旅行者以一次注射完畢爲佳、三、注射量數須註入證明書內、該科已通令本市各西醫生遵照云。

招商修理 兩中學校址

月底即開標

又朝城路小學業經勘定爲會立女子中學校址、貴州路小學爲會立男子中學校址、爲招商承辦修建、昨日教育科已將標單發出、令各商填寫、在三十一日在維持會當衆開騐云、

統稅局顧問 轉津濟任職

於昨日離青

青島山東區統稅局、顧問西方氏、已榮任濟南統稅局顧問、佐藤及北村兩氏、榮轉天津統稅局任職、昨日上午八時、分別離青赴津濟任云。

薛玉田子媳 被族姪拐來

經警局成訟

薛玉田五十二歲膠縣青石灣人、有子媳王氏年廿五歲、於日前被其族姪誘拐來青、在東平路和興里李薛氏家中隱藏一日、次日將其由藉拐來之柳條筐一只、并王氏之白鞋一雙、存於其家中而去、昨日薛玉田由鄉來青、住於汶上路雙增茂、前往李薛氏處尋其子媳、因此發生爭吵、經一分局警察趕來、將兩造及證物白鞋小筐、一併帶案、遂部訊辦云。

應提倡國術

以武德促進中日提攜

治安維持會委員 尹援一

中國國術爲國粹之一、尙武德與邦友之武士道有同一之意義、北京臨時政府成立後、即明令各中小學以國術爲體育必修科、意在啓發民智、以固有道德、促進民衆健康、亦應授以中國固有含有道德意味之國術、本市治安維持會委員尹援一氏、乃名國術家、並長於太極拳、記者昨訪尹氏於其私寓、適尹氏正在用功、動作上下相隨、內外相合、精神貫注、一氣呵成、實名不虛傳也、尹氏用功畢、記者乃提出下問各點、承尹氏一一答覆、茲誌如下：

問：國術爲中國固有國萃、先生有何感想？

答：新中國更生以來、對於民智啓發以固有道德、余意對於民衆體康亦應授國萃之國術也、國術既可健身、而設備又極簡單、隨時隨地均可練習、不若西洋體育需體育場、球類需球場、設備繁冗、空佔肥沃土地、如體育發達、全國到處均爲體育場、中國以農立國則損失甚大焉、國有百益無一害、是以亟應提倡、且國術尙武德、更可啓發民衆向善也。

問：我國之角力與友邦之相撲相同、先生有何感想？

答：友邦之相撲與我國之角力完全相同、相撲乃中國宋代之名詞、其較國術意義更深一層、國術完全後天學習而來、角力兩國發揮先天之本能、其益對於人體健康更爲宏大、故本人之提倡角力較國術尤爲關心也。

問：先生對國術既有高深研究、何不設法提倡、以健已之利益而普及一般、使一般民衆多能有健康體格、健全道德、曉以中日同文同種應親善協力之旨、以造成健全東亞？

答：本人確有此意、惟因公務繁冗、不暇顧及也、甚望當局熱心提倡、本市國術館事變後仍停頓、亦應使之恢復、登記本市國術人才、予以相當之中日親善教育、當然中日之親善或由武道而促進也、對於小學生亦授以簡單國術、既不需鉅款設備、又可使兒童健康也、望當局者注意焉。

圖：用功中之尹委員

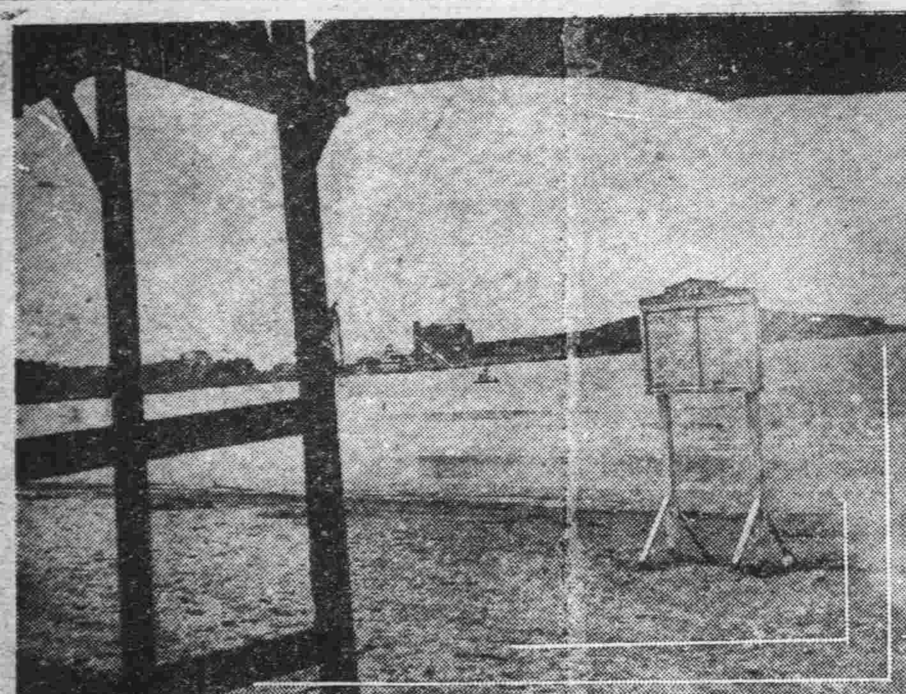

凭欄遠眺。海天一色。風捲狂濤。聲如怒吼。水閣風來。涼意滿懷。洵『冰肌玉骨自清涼無汗』也。

民聲

黨跡應速毀滅

一良

本市當膠澳商埠督辦公署接收之初、鐵路遍東之泰安肥城大沽天津北京濟南六路交口、及鐵路以西之雲南路間、交通衝要、行人如織、而該段機車貨車、尤屬調動頻繁、通行不愼危險堪虞、高前督辦定灌有鑒於斯、爲保護行人安全、便利車輛調動、爰撥公帑、飭建斯橋、橋成公議定名爲「定安」以暗寓定灌之音、而示紀念之意、大雅端方、名工兩稱、此種工程、爲極有意義之大建設、非同濫支公帑、無裨實用、只沾虛名、藉圖中飽者比也、乃自黨軍接收市後、強爲易名曰「國民橋」、以示國民黨獨尊之意、按其字面推求、橋既非國民黨所建、則不應以此冒名、若云國民通行之橋、則任何道路橋樑公園等、何莫非國民所共行及共享者、又何必獨標此橋爲國民橋哉、總之、國民黨在國家在地方、貪鄙殘賊、實屬無功可紀、此次友軍仗義來青、腥羶俱掃、魑魅隱形、光天化日之下、重建明朗樂土、凡有前此第一公園、及山東、北京、奉天等路、俱仍恢復舊名、沈氏之德政碑、及孫文之紀念碑等、亦已劃除無存、獨此橋四柱十二字、仍復昭然存在、具見市政當局忽略於萬幾之民於除惡未盡之德、用特供獻蒭蕘、深望當局採納、迅予飭工拆毀、改復原名、以垂紀念、而正人心、則新中國幸甚、新青島尤幸甚。

營業 科目

大華牌洋針 金鷹牌洋針 總經理

眼鏡牌清大油 眼鏡牌漆油 寶石牌調合油 寶石牌清油 寶石牌油膏子 紅球牌皮帶油 紅球牌擦銅水

飛艇牌油紙 飛艇牌墨油紙 小野田洋灰 水牌拉線油 水牌拉線水 水牌噴漆 水牌亮漆

烤漆 瀛表 瀛咀 焊條 糊腦丸 漆皮子 地板油

其他各工廠用藥品

高谷洋行

高密路六五號 電話二一六七六號

至誠醫院

◇注射防疫藥針。隨時均可 ◇急病治療。電話通知即去

治淋濁下疳梅毒◇號金診費免收 山東路南頭至誠醫院無論何病均能特別治療院長高內安博士精治內科婦科最近將所發明之花柳病特效療法及驗血法公開施行求診患者均極贊揚◇電話六六四零

三井物產株式會社青島支店

本店 東京市日本橋區室町二丁目一番地

支店出張所 倫敦，漢堡，巴里，紐約，桑港，西亞道路，孟買，唐地，甲谷他，蘭貢，蘇拉巴亞，蘇馬拉，巴打畢亞，盤谷，新嘉坡，斯士富；買路，寶路，馬尼拉，先布，香港，西貢，廣東，漢口，長沙，上海，煙台，天津，北京，大連，安東縣、牛莊，奉天，新京，哈爾賓，京城，仁川，釜山，平壤，臺北·高雄·其他海外及日本各重要都市。

營業科目

一、雜貨扱品砂糖，木材，啤酒，洋紙，膠皮靴，毛類毛織品，烟草，膠皮，綿製品，海產物，鹽，牛肉，諸罐頭，食料品，膠皮車胎，染料，工業藥品，工業原料及其他雜品。

一、機器五金扱品電氣，紡織，礦山，鐵道用諸機器及附屬品材料，鐵管，小野田洋灰，各種建築材料。

一、土產扱品落花生，生油，生餅，肥料，小麥，麵粉，米，棉子，麩皮及其他雜粮。

一、石炭扱品石炭，礦油類。

一、火災海上保險代理店

一、海災事業

電話	
支店長室	二四八八
庶務	五一六二
雜貨	五一六一
雜貨	二五三一
電機械五金	二五四一
土產	二九四四 二七七四
石炭	二八九一
船舶受渡	五一六三 二四五九
保險	三六六四
出納	二〇四五
勘定	二七五五

營業種類

一、雜貨係扱品，宇部洋灰，朝鮮洋灰，砂糖，冰糖，洋紙，海紙，黃表紙，硬化油，脂肪酸，自行車，小型三輪汽車·其他雜貨類·

一、穀肥係扱品，花生米，花生油，花生餅，肥田粉，小麥，麵粉，大米，小米，高粮，辣椒，其他雜穀類。

一、內寓大隆公司扱品，火油，汽油，馬達油，機械油，柴油，洋燭，臭油，炭化鈣(電石)

小林洋行

青島館陶路三十四號

電話 雜貨係二二八八 穀肥係二二三六 大隆公司二二八九

華一香烟

十枝裝五分

華北烟草公司

營業所 青島山東路一九一六號 電話六一二三號

工廠 青島鐵山路八三號 電話六一八九號

青島 旅館 高上 新亞大飯店

大小房間齊備

中西菜部營業時間 上午八時起至晚三時止

特設冷飲部

廉價出售，名師監製，各色冷飲食物，

山東路四方路口電話四八六七，三一二五號

海濱醫院產婦科照常營業

啓者敝院產婦科經營有年，久蒙社會讚許現在不論難產順產，及婦科奇難各症概由敝院院長親自處置照常營業外講接生及住院分娩均可隨意備有簡章及產科衛生常識函索即寄

助產女士 田鴻桂

院長吳龍騰

院址山東路十八號 電話五三六三號

長篇武俠小說

河嶽遊俠傳

四十八　王度廬著

第七回　滿獄愁雲雙俠籌善策　連天衰草孤塚葬雄魂

才自己願認兇手、至於楊玉才純是一股血氣、以爲好漢作事、不能叫旁人跟着受累、他向耿雲爵低聲說了兩句話、耿雲爵就向劉知縣說：「兄弟們還有一件事請求、」劉知縣連問什麼事、耿雲爵就說：「我們二人想要到監獄裏看一看龍繼森和楊玉才、」劉知縣說：『這沒有什麼難處、』遂叫來一個衙役、同着耿董二人到監獄裏去、耿董二人辭了劉知縣、跟着衙役到了監獄、才望見了那狴犴大門、便覺有一陣悲慘之情、打動在心頭、衙役先把二人引到龍繼森的囚禁之所、耿董二人見龍繼森所住的這座監房、倒還寬敞些、龍繼森隔着鐵窗見了董熊甫、他就叫了一聲：『董大哥！』兩眼不住落淚、董熊甫見他比前些日更削瘦了、心中越發難受、先指着耿雲爵說：『這就是南陽府耿二公子、他聽說你遭了官司、特來看你、』龍繼森披鎖對耿雲爵施禮、極表感激之意、然後他收住眼淚向董熊甫悄聲說：『大哥來的正好、請再看看楊玉才去、勸他

不要打攪我、黃彪是我殺死的、與楊玉才無干、他何必要冒充兇手』董熊甫聽罷搖了搖頭、說：「兄弟、你這不像實話、此案兇犯縱使不是楊玉才、多少也與他有些相干、要不然他又不是瘋子、如何能夠找來一把帶血的刀、到此投案？總之、此事只有你們兩人曉得、假若楊玉才是兇手、因爲他投案自首的關係、或者還可以免去死刑、若是你是兇手那無論如何是免不去一死的、大丈夫作事自應慷慨就義、然而也不可不說實話、』龍繼森聽了、只是低着頭咬着牙、默默不語、耿雲爵也在旁勸了半天、龍繼森只是不語、董熊甫與耿雲爵在鐵窗外呆立了半晌、董熊甫便向龍繼森說：「你仔細想一想吧、不可錯了主意、明天我們還來看你」說時由衙役又把他們二人帶到楊玉才所住的監房、雖然一樣是監獄、但楊玉才這裏、可比龍繼森那裡相差太遠了、一間狹小的房子、裏面住着五六個蓬首垢面、全無人形的囚犯由鐵窗裏吹出一股極臭難聞的氣味、楊玉才在鐵窗裏、露着一個頭、他頭髮蓬得如亂草一般、一臉的泥垢、而且十分削瘦、瞪着兩隻兇彪彪的大眼睛、望見董熊甫就滋牙笑道：『董大爺來了！』董熊甫指着耿雲爵向他引見、楊玉才卻不理什麼耿二公子、只向董熊甫說話、董熊甫問他：『兄弟、你的傷處怎麼樣了？』楊玉才歎了一口氣、皺着兩道粗眉說：『什麼都受得了、只有這傷處、眞把我給害死了！可是也沒什麼的、爲龍繼森那孩子、我已然捨去了命、只要那孩子將來別忘了我、就得了。』董熊甫聽着、心中十分難過、間楊玉才說：「到底那黃彪是你殺的不是？」楊玉才着急說：「這還有假話？好漢作事好漢當就完了、」董熊甫點了點頭、說：「加果眞是你殺的、你也不致給他抵命、因爲他是個惡名素著的人、再說你又是自己投的案、處處都可爲你減輕罪名我們還可以在外面給你打點官司、不過、要緊還是盼你把傷快些養好了、」說到這裏又歎氣道：「只是龍繼森還執意自認兇殺、這連縣官都沒有辦法、」楊玉才聽了、氣得瞪大了眼睛說：「龍繼森這小子眞不識抬舉、我爲他殺死了街頭虎黃彪、自己甘心願意打官司、洗出他去、好叫他去好好的幹、誰知他偏偏這們死心眼、爭着當這個死囚、難道眞叫這狗窩般的監獄、困死兩條好漢嗎？」他一生氣、不由左腿傷痛、曖約一聲、蹲下身去、半天才抬起頭來、董熊甫又勸他：「你也應當歇息了、我們先可去、明天再來看你、咱們慢慢再商量辦法、」楊玉才微笑了笑說：「也沒有什麼可商量的、你們就勸一勸龍繼森、叫他快些把罪名都推到我的身上、他好出獄、我決不能罵他沒胆氣、」說畢、回身坐在地下的稻草上、董熊甫和耿雲爵只得離開監獄、出了縣衙、在衙前等府的家人、牽過馬來、二人上了馬、回到店房、董熊甫只是尋思怎樣才能勸解龍繼森、並怎樣搭救楊玉才、耿雲爵抑不住的歎息、說楊龍二人的肝膽義氣、爲他生平所僅見、董熊甫想了半天、得不到一個妥當的辦法、側一看、只見耿雲爵也正在一旁尋思、忽然耿雲爵說了一聲「可惜！」董熊甫問他「可惜什麼、耿雲爵說：『可惜這裏沒有飛俠張湧那樣的人物、若有一位飛俠、我們把他請來、叫他於夜間到縣衙監獄裏、不費事就把他們二人全都救出來了、」董熊甫一聽這話、很覺得驚異、便道：『果能那樣也好、可是這樣的事飛俠張湧作得、我們卻作不得。』耿雲爵望着董熊甫說：「大哥這話我不明白、怎麼我們卻作不得？」董熊甫說飛俠張湧是江湖人、他毫無家室之累、作什麼都可以、你我卻不同、你是世家公子、我是前任武職、家中人丁又多、祖先的聲名更要緊、豈能犯法行事、與他們江湖人相比、」耿雲爵微笑了笑說：『既像大哥所說、我們二人早就不應與江湖人相近了、」

廿七日(星期三)廣播節目

XGDP 923KC

（◆印日語）

◆一一、五九　報時（東京）
◆一二、〇〇　唱片（本台）
◆一二、三〇　新聞（東京）
◆一四、三〇　祖國之時間（東京）
◆一六、〇〇　新聞（東京）
◆一九、〇〇　新聞（東京）
一九、三〇　演講（北京）
一九、五〇　行政工作報告（北京）
二〇、〇〇　娛樂節目（北京）
二一、三〇　新聞（北京）
二二、〇〇　商情行市（北京）
二二、一〇　預報節目（本台）
二二、一五　唱片（本台）

日歷

△陽曆：二十七日星期三
△陰曆：七月初一日庚申除
△潮候
高潮：前五時三五分（一三、六）　后五時五〇分（一四、〇）
低潮：前〇時〇三分（一、六）　后〇時一四分（二、六）
△日月出沒
日出：前六時〇二分
日沒：后八時一〇分
月出：前六時二二分
月沒：后八時一三分
△宜忌
宜：祭祀、入學、伐木、掃舍宇、
忌：栽種、安床、納畜

青島郵局封發輪船郵件日期

◆七月二十八日（星期四）奉天丸及盛京輪開往上海、榮州輪經威海烟台開往天津、
◆七月二十九日（星期五）青島丸開往大連、原田丸開往日本、順天輪及定生輪經威海烟台開往天津。

白送　英兒果　天下馳名

小兒百病、樂到病除、無病服之活潑肥胖、永不生病、夏天不生病、了憑此廣告每客一包、須帶小孩、爲限、英兒果每包一角、一盒四毛五分

青島總經理北京路天合益大藥房　電話三八六六六號

張聾子緊要啓事

啓者本人發明之經濟淋濁丸現在上海設廠自製品裝璜美麗價目之經濟服用便利效力準確主治男子白濁女子淋性白帶病不傷胃到病除然一經服用口皆碑非至樂市上任何平淋丸可比無副作用優點七大海內淋濁患者幸祈注意

上海華成西藥房　青島北京路天合益大藥房　京津烟濟各大藥房均有出售　總經理電話三八六六六號　一〇一四號

退股受盤聲明

立拆股約人王士根前於民國二十年元月與林粵呂君合資在青島濰縣路開設合興隆雜貨字號營業至二十七年二月因生意不景敵人無力付充情願將所佔股本全數放棄並負擔還外欠三百元完全係林粵呂君一揭（除林粵呂君前揭敵人一百元外欠石一百元林金發一百二百元）自後合興隆生意歸林粵呂君所有倘有盈虧永遠與敵人無涉恐口無憑特立此拆股契約交林粵呂君收執爲據

拆股人　王士根
見證人　林炳幹
受盤人　林粵呂

遺失聲明

敝號遺失濰縣中國銀行二十六年四月三十日發給乙字第一百三十九號抵押品收據又本年五月十八日乙字第一百十四號抵押品收據又本年七月十九日第三十九號抵押品收據以上共計三紙因不慎被焚除向該行照章覓保掛失外特此登報聲明作廢

濰縣永康泰顏料莊啓

聲明遺失

本分局警士孟憲文一時失慎致將部發第三八二號身分證明書遺失除呈報警察部註銷外特此登報聲明

台東區警察分局

讓盤聲明

敝人郝紹祖於平度路六十五號開設新生傢具店一處今因營業不振無意進行遂將一切傢具鋪墊等項讓於潤華盛名下永遠爲業另有單據只有欠外外欠賬項等情自七月八日起以前新生傢具店所有欠外外欠賬項與潤華盛無涉特此登報聲明

讓盤人　新生傢具店郝紹祖
受盤人　潤華盛

遺失明聲

所存青島交通銀行活期儲蓄李鍾桂鎮乘第三五六五號八十元六角一分鍾桂榮第五七二七號一百元因事變將兩摺全失除向該行掛失止付外特此聲明

儲戶　李秉鍾　鍾桂榮全啓

遺失聲明

逕啓者敝人茲存有中國銀行第三七九三號活期存摺一只計洋一千七百九十九元六角一分一時不慎致將提款所用之方形何瑞麟印圖章一塊遺失除向該行聲請該章作廢外另刻新圖章外嗣後該章無論落於何人之手概作無效特此登報聲明

何瑞麟啓

讓盤聲明

逕啓者敝號山東汽車行自經理劉崇鴻去世後經衆股東議決決定自本年七月十號起將山東路所創之山東汽車行自有汽車及生財電話招牌等全數讓渡於于鴻策名下接盤另加「鴻記」字樣嗣後關於山東汽車行一切來往賬目等項概與舊山東汽車行無涉特此登報聲明

山東汽車行全體股東代表戴方順　秉代理故經理執權人楊海山同啓

接盤聲明

逕啓者敝人于鴻策經福元等介紹自本年七月十號起將山東路山東汽車行所有之汽車及生財電話招牌等全數接盤經營另加「鴻記」字樣所有舊山東汽車行名下之欠人人欠款項及一切對外保等事概歸山東汽車行自理與山東汽車行鴻記無涉特此登報聲明

山東汽車行鴻記經理于鴻策謹啓

同樂堂趙雨亭啓

敝人前在達仁堂十餘年專門配製丸散膏丹因達仁堂移往大連經友人挽留組織永樂堂十年來頗著成效近因市變改組敝人復在易州路開設同樂堂所有丸散膏丹虔心脩製湯劑飲片務求精潔希新君子其鑒察焉特此聲明

京都同樂堂啓

遺失聲明

鄙人所租用青島大陸銀行第四十九號甲種保管箱領有青字第二四九號租用證茲將該號鑰匙壹把遺失除向大陸銀行照章掛失外特此聲明

秦哲祥啓

遺失明聲

啓者敝號於六月二十五日在沙河福順德買到立青島福順德照付二八六號匯票一只計東記名下國幣五百元不意該票途中遺失除向沙河福順德掛失止付並登報聲明作廢外今由沙河具保將款如數領出嗣後該票無論落於何人之手概作廢紙特此聲明

沙河東記謹啓

安邱縣黃旂埠站高鎮南啓事

逕啓者前因安邱地方多故敝人被商民推舉爲黃旗埠治安維持會長維持附近治安半年以來幸免隕越茲因安邱縣政府已在黃旗埠成立地方負責有人維持會即於本月十八日宣告取消敝人亦已交代清楚嗣後如有以維持會名義在外招搖者概與敝人無涉此啓

聚和興營造廠

營業課目：土木建築粉刷樓房　割配玻璃商店招牌

逕啓者本號特聘工程技師專門設計代客承包建築樓房及土木事業並粉刷樓房割配玻璃定做商店招牌定期迅速價格低廉如蒙各界惠顧本號無任歡迎

益都路九十五號電話五九七五號

青島飲冰室

夏季唯一之消閒勝地

敝室特聘專門技師精製各種冰淇淩、刨冰、並有各種汽水、可口可樂、冰浸鮮桔汁、冰浸啤酒、點心、可可菓、牛奶等俱全、在此夏日炎熱火傘高張之際請各界仕女駕臨敝室飲冰一杯以避暑氣

山東路五十七號電話四六八八八號

京都慶豐樓

北京路三十五號　電話二九七九

包辦酒席

樓下新設小吃部　各樣冷葷每盤一角　應時妙菜每盤二角

華振氏藥房

本藥房聘有專門藥學人才調製各國上乘按方調劑準確精良決以謹慎重用藥料均選各國成藥化學藥品及化妝品等無不俱備價廉如蒙惠顧無任歡迎

山東路二十七號　電話四〇三四號

亨得利鐘表眼鏡行

山東路天津路口

現已修理完竣　即日照常營業　歡迎中外顧客　一切物美價廉

浦本律師事務所

武定路拾號　通譯呂梅五　電話二四六一　二八八七一

英記酒樓

酒菜麵飯

山東路一七零號　電話二五五九號

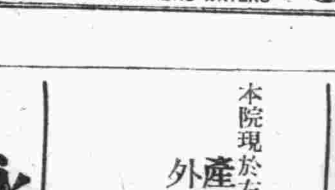

光陸醫院

皮膚花柳科　內外婦嬰科　各種救急診療　預防霍亂注射　備有各種特效藥品　隨到隨診便利患者

時間　每日下午一時起至七時止
院址　山東路南頭三十號前樓
電話　六四六六號
院長　金恆生

耀宗醫院優待貧病的新運動

淋病　敝院診病向主慎重、受診者可早日恢復健康、專治小兒科、婦女科、白濁橫玄秘尿器病科、花柳科、耳鼻咽喉科、梅毒、下疳　關節炎膀胱外炎睪丸炎迅速流血痛、藥合併療法使林菌完全消滅、證明根本治愈永不復發並保證無妨礙

梅毒　無論一二三期如遇身起骨斑節酸痛爛鼻穿頂頭髮脫落梅瘋癱爛眼耳聾除用六零六九一四注射外又補以最新發明泌劑典劑等療法均能於短期完成除根　專家經驗永無後患

下疳　生殖器紅腫潰爛有軟性硬性二種之分　毒初期軟性下疳爲局部潰爛之惡瘡俗名臘燭　法國最新特效無痛療法能於最短期內根本痊愈

橫玄　橫玄魚口大都隨梅毒白濁下疳等症而起初患者於腿內側（即兩腿間）發生一種疼痛之硬塊（若起因於梅毒者大都無疼痛）此即所謂橫玄此後逐漸脹大疼痛發熱步履艱難終至破潰血林漓如其狀魚口之張口故有魚口之稱實即橫玄之潰爛本院醫治不用開刀採用歐美最新發明注射療法於最短期間能作結核消散全愈

地址滄口路六十三號　電話三〇二四

國醫裴星川

內科男婦　世傳兒科

冠縣路四十九號義德棧棧房內　電話五七六八

怡和洋行

營業：航保怡啤木蔴機等、保險業和酒料布器類。

館陶路十六號　電話二四〇四七　二四〇七五

聯成茶行

冠縣路七十七號

新茶已到　素貢尖　花大方　包種茶　小葉包種　花毛峯　廉價批發

電話六三四〇號

鈴木齒科醫院

本院多年均能拔牙精究副患一在青限一日切牙日鑲牙尤爲醫症減輕費用兹律雅意以低廉之藥

觀海一路二十八號　電話二二〇四三號　鈴木富雄

亞東飯店

包定辦酒期不誤席

河南路六十號　電話（帳房樓上）三七四〇五五五、二〇六

謙祥益

電話三六〇六　地址北京路九號

綢緞皮貨商店

本號綢緞呢絨各色應時布疋皮貨設備齊全定做男女大衣時新式樣禮服精緻送貨方便價廉實惠無欺顧客歡迎任意勿論

公園飯店

第一公園銀杏路

電話四七五六

本店特聘名師精選歐美大菜價格低廉素爲中外人士所贊許值此夏風送暖櫻花怒放之際各界士女遊園之暇請至敝店憩息無限歡迎

公園飯店謹啓

謹告

本院現於左列地址開設產婦人科醫院各界患者來院就診自當竭誠治療此佈

產科　婦人科　外科　性病科

野見山產婦人科醫院

禹城路二十七號（聊城路角）　電話六七四七號

永華齒科醫院遷移廣告

啓者本院前在本市滄口路開設有年茲爲就診者便利起見移於天津路東首路南十二號照常應診此啓

院長　劉永華

院址天津路十二號　電話四二五五號

精神治病不針不藥

係根據靈學原理、運用精神靈力感應、如各種精神病、神經衰弱、新舊胃、腸病、生殖器病、失眠症、等、見效時日、斷根時現、代最症、半身不遂、專治中西醫束手無策之疑難大症、立刻病除

診揭時間：每日上午九時至下午六時（星期日午後停診）

延號費：每次國幣一元、掛號費一角、

請診須先來院掛號、約定時間、夜間加倍、

或門診長期治療者另議、費用須預納、

貧者酌減（預約者不在此限）

精神治療專家宋本昭啓

地址：定陶路十八號借用電話三一九八號

萬國飯店

山東路五十六號　電話六三八二號

本店西餐特聘名師精製歐美大菜價格特廉整份零份俱全大小餐廳佈置華美招待週到尚望各界士女惠臨嘗試不勝歡迎之至另備大小房間減價招租

林予聖大夫

專治：內科小兒科、皮膚花柳科、急慢性淋病、下疳橫痃、限期斷根、各期梅毒、第四性病、永不復發

診例：門診免費、出診市內三元夜間加倍

注射費：德國六〇六三元、黃色素一元五、清血針一元

注意：本醫師對於素稱難治之淋病，有絕對特效治法，保證七日治愈，確有把握　花柳病服毒救急檢驗血液預防注射新法治療包皮過長

產科女醫師周君言　接生費七元　難產另議

診療所黃島路上頭三號（靠近平原路）

維也納舞廳

滄口路二十二號

注意

本星期六日特別節目

（小吃部）新添美味冰淇淋

却爾斯登跳舞場

特設：音樂好：舞興高　請遊上等樂園　舞女好：藝術高　竭誠歡迎來賓　冷飲部各色應時冷飲特別價廉物美

地址　冠縣路五十一號　電話五五二〇號

大新舞廳啓事

「本舞廳因事暫停數日，以俟一切解決，再行照常營業」

天樂茶園

消閒第一勝地　島上無二樂府

公餘之暇請到冠縣路平康三里樓下本園聽名花清唱·豔姿婀娜·管絃幽揚不啻身臨仙境也

中和戲院

青島山東路北首　電話二六二三號

張玉亭　林縵雲

筱玉亭　楊壽山　張文卿　秦月樓　韓子峯　孟蘭秋

午戲十二時開四時止　夜戲六時開十時止

午戲：南陽關　連環計　泗洲城
夜戲：七俠五義　十二本

午戲：樓座每位二毛　池座每位四毛　碼座每位一毛
夜戲：池座每位六毛　樓座每位四毛　碼座每位二毛

新新大舞臺

◆午戲價目表◆　池樓一律二毛　邊碼一律一毛　包廂兩元

◀夜戲價目表▶　池座前排每位一元　樓座前排每位六毛　池座後排每位八毛　樓座後排每位五毛　池座十排每位四毛　樓座十排每位二毛　邊座大洋五毛　碼座每位　包廂每間五元　包廂散座每位五毛

毛楊筱月郭　韻珂菊蘋楊樓玉崐
暨全體藝員通力合演拿手傑作

午戲十二時開四時止　夜戲六時開十一時止

午戲：馬方困城　丙涼樓　武昭關　轅車戰將
夜戲：三集荒江女俠